No 8934 Shanghai Sunday June 23 1929 THE EASTERN TIMES Published every morning including Sundays

時報

民國十八年六月廿三日 星期日

今日圖畫時報閱者注意

今天三張售大洋三分

第八千九百三十四號

中華郵政特准掛號立券照按總包特別優待益密設之報紙

香煙上品

也是牌

是名煙也請速購而吸之

華成煙公司出品

雲紗拷綢

寶信隆六十年老牌

五馬路中

大減價　大贈品

本號老舖在香港開張六十餘年向售本廠上等雲紗拷綢早已馳名山東福建及南洋羣島民十開設本號在滬分銷本廠雲紗拷綢亦久蒙各界推許稱爲牌老貨眞非徒以虛言號召者可比今更本不自滿之心精益求精新從廣東倫敎鄉本工廠挑選大幇紗綢來滬以應各界夏令添置新衣之需並不惜血本認眞減價實際贈品三十天藉酬愛用本廠雲紗拷綢之諸君盛意

各種平貨略列

仁尺過烏時花雲紗每尺五角五分
著名老牌廠絲織造電機雲紗每尺八角五分及九角不等
保不脫拷百洗不變本牌純絲電機雲紗每尺一元八角
仁本牌白熟雲紗每尺一元二角
新花蔴紗每元一丈三尺
毛巾紗每元二丈
吒丈雪白銀絲夏布每疋二元四角五分
吒丈雪白女兒機銀絲夏布每疋五元
呎雪白頭號印度綢每尺五角五分
上等暹羅拷綢每尺八角
印花湘妃綢旗袍每件三元

仁尺電機花雲紗每尺六角四分
廠絲織造本牌雲紗每尺一元一角
仁上等純絲白雲紗每尺五角至七角
元色消紗每元一丈七尺
藍條蔴紗每元一丈三尺
仁尺本牌加重純絲白熟雲紗每尺一元七角
刈丈本牌加重拷紡綢每疋十三元八角
吒丈細結雪白銀絲夏布每疋七元五角
呎雪白頭號印度綢每尺七角五分
紋拷蔴綢每疋八元

贈品章程

凡購貨二元贈毛巾一條
或牙刷一枝
購貨四元贈象牙筷一雙
購貨十元贈一元禮券一張
購貨廿元贈二元禮券一
多購類推
批發不在此例

民立女子中學校招生

本校定於六月三十日下午二時招收高中一年級暨初中高小各級插班生有志向學者可先期來校報名函索章程須附郵票五分校址上海西門文廟路口　董事長姚文枬　校長蘇本喦啓

大夏大學招考男女生

本校業經教育部批准立案定於秋季招考(甲)大學部[illegible]科(乙)高等師範科[illegible]男女兼收(報名日期)自登報日起[illegible]印有大夏一覽函索附郵八分[illegible]膠州路口十六號[illegible]電車直達[illegible]暑期學校定七月[illegible]

持志大學暨高初中招男女生

大學部文科或學系一二年級英文系一二年級法律系一二年級法律專門部一二年級經濟系一二年級政治系一二年級商科一二年級[illegible]中學部高初中各級　考期七月十日　報名即日起每日上午九時至十二時下午二時至[illegible]四寸半身像片三張報名費二元[illegible]函索詳章附郵票十分[illegible]設路二十五號何律師事務所[illegible]

新華藝術大學招考秋季及暑期男女生

函索詳章附郵四分　地址法租界金神父路南口

申新紡織總公司職員養成所第二屆本科招生

㈠宗旨　本所爲養成紡織專門人材[illegible]㈡資格　甲種工業學校畢業[illegible]㈢名額　紡織學[illegible]㈣報名手續[illegible]㈤考試地址日期[illegible]㈥待遇　畢業後派在本公司各廠服務薪水自十五元至二十五元[illegible]自六月念八號起至七月五號止在上海江西路五十八號申新總公司內報名[illegible]七月九號在申新總公司內口試十二號揭榜[illegible]申新公司職員養成所

大同大學暑期學校招生

大學部二十六學程　中學部十八學程　七月十日註冊　七月十二日至八月二十五日講肄(章程函索即寄)　校長曹惠羣

復旦實驗中學招生

(年級)高中文理商醫初中各級男女生(報名)七月一日起[illegible](考期)[illegible](地址)[illegible]

滬江大學附屬中學暑期學校

本校定七月九日至八月十日開辦暑期補習學校有志補習或作投考之準備者可向本校索閱簡章　上海楊樹浦滬江附中啓

上海中西女塾招收新生

(報名期)六月廿五六七三日(上午十時至十二時下午二時至四時)(招考期)六月廿八日(須[illegible])(開學期)九月十日下午二時　校址上海憶定盤路十一號

蘇州私立景海女子師範暨初級中學實驗小學招生

報名手續及試驗科目均詳載本校簡章[illegible]考期七月五日上午八時至下午四時[illegible]　總辦公處[illegible]

上海市教育局立案　私立民智公學

改名　本校原名民智中學[illegible]

擴充　[illegible]

招男女生　[illegible]

校董　[illegible]　校長徐[illegible]

上海棋盤街　金華號光牌雲紗拷綢

批發零剪　格外公道　貨眞價實　比較便知

贈F券　今寄上郵票六分請寄下海司的克樣品一匣此致上海美利洋行藥品部　姓名　住址

海司的克美髮霜

上海美利洋行經理　南京路P五二八號　電話六一二七二

●批發處●　大馬路▲法租界　大馬路▲興聖街口　大馬路▲吉祥街口　小東門▲新街口　南京路▲英租界　二馬路石路東首　三馬路不開坊　南河南路口　大興　信成　泰昌　大東藥房　南洋藥房　源泰　廣昇祥

時報定報價目　本國及日本一個月一元　三個月二元九角　六個月五元七角　九個月八元四角　全年十一元　南洋歐美一個月二元　三個月五元八角　六個月十一元四角　九個月十六元八角　全年念二元　報費先惠郵票九五折算

廣告刊例　「封面及評前」二行起碼每日每行一元四角「圖畫時報」每行七角卅四字高三行起碼地位須於三天前預定「新光」每方寸一元五角「新聞欄內」每日每行四角五分「普通地位」五十字起碼每日每字一分二厘「彩色廣告」加一色手續費十元二色四十元三色九十元四色一百六十元地位格色須預向本館廣告部接洽　本報編輯部設於上海浙江路二十五號(小花園南首)電話中央六一二〇四　營業部設於山東路A字六號　電話中央六一二〇一　電報掛號二五一四

電訊

蔣主席即出發檢閱
昨晚專車升火隨員渡江

◎蔣主席定二十二日晚或二十三日晨啓程、隨從人員已整裝渡江待發、將專車及湖廣號鐵甲車已升火、(南京二十二日下午九時電)

◎蔣主席電膠濟路局、備每列載重六百噸之軍用車四列、開浦口交軍事辦公處備用、今早已開往、(濟南二十二日下午五時電)

到運後之馮玉祥
定昨日赴太原

◎太原電、馮玉祥二十一日抵運城、各界歡迎甚盛、馮與朱綬光晤面後、即赴鹽運署與夫人同住、定二十二日赴太原、(北平二十二日下午六時電)

◎何成濬二十二日已接閻錫山二十一日電、馮玉祥於二十一日下午二時抵運城、(北平二十二日下午六時電)

◎趙戴文二十二日午接閻錫山電、馮玉祥二十一日抵運城、同行有百餘人、汽車數十輛、趙當呈蔣閱看、(南京二十二日下午九時電)

◎昔訊、馮玉祥二十一日晨七時自風陵渡河、關福安師長率隊迎護馮赴運城、馮率衛隊約十餘人、秘書六七人、李書城同來、朱綬光丁春膏均赴運郊迎、馮住運署、稍憩即赴太原、(北平二十二日下午九時電)

◎此間接有可靠消息、馮玉祥仍無出洋之意、邇來在豫西佈防甚忙、潼關至洛陽一帶、今駐有重兵、(北平二十二日路透電)

◎據復旦通訊社消息、馮玉祥此次離華陰前、先任命劉汝明爲第五路總指揮、令其担任紫荊關防務、並任命劉炳勳爲獨立第一軍軍長、馬鴻賓爲第七軍長、將所有各師悉改爲軍、(北平二十二日東方電)

石友三部移駐皖北
前日開始移動

◎石友三二十一日通電云、敝部奉令東開、移駐亳潁、已於二十一日分四梯隊開始移動、二十四日開拔完畢、惟念皖北迭遭匪患、民生凋敝、勦匪安民、端資籌劃、尚祈時賜教言、俾有遵循、幸甚盼甚、討逆軍第十三路總指揮石友三叩馬、(徐州二十二日電)

石友三派代表赴京

◎石友三派萬練英二十日過徐赴京、接洽軍事、(徐州二十一日下午五時電)

◎石友三代表王清森、十九日抵平、當謁劉鎮華、報告韓石反正係誠意、且現已遵命讓防、劉派人偕王同謁何成濬、王帶有石致何親筆函、(南京二十二日電)

孫良誠請投誠
韓令開離潼關待命

◎韓復榘電何應欽、報告孫良誠派員商洽投誠、業令第一步將所部開離潼關、集中靈寶待命、現正陸續移動、(漢口二十一日下午四時電)

席液池被韓免職說

◎某機關息、韓復榘因席液池不能與馮完全脫離關係、已將席免職、(北平二十二日下午六時電)

空車西上備運兵

◎路局二十日撥空車西上、備運第五路軍前進、韓石移防在商洽中、(徐州二十一日下午五時電)

何應欽談話
赴徐等說不確

◎廿一日漢口電、謁何總監談話如次、㈠問報載總監將赴徐列席軍會、確否、答謂徐州有無軍會、並未接得通知、㈡現在對討馮軍事進行若何、答謂中央始終以實現和平統一爲原則、是否用兵、當視馮之能否覺悟爲斷、現尚無命令、報載軍隊如何區分進行、皆係揣測、殊非事實、㈢問報載武漢衛戍司令魯滌平將調任贛主席、以徐源泉繼任、以路孝忱爲新編第五師師長、確否、答謂魯徐更調、此間並無所聞、當屬不確、至新編第五師長自李紀才撤職後、即由該師參謀長鄧英代理、鄧辦事認眞、服務從命、頗有成績、中央並無調換之意云云、(南京二十二日中央社電)

南路軍在漢
設兵站總監部

◎行營派經理副處長徐棻駐豫、專辦各軍餉項、(漢口二十一日下午六時電)

◎南路軍決在漢設兵站總監部、以黃振興任總監、黃即由京來漢組織、(漢口二十一日下午六時電)

韓復榘派員
領運子彈

◎韓復榘派員來京、向總部領去子彈十萬發、定二十三日運豫、(南京二十二日下午一時電)

劉部接防南陽

◎行營訊、劉春榮部接防南陽、(北平二十二日下午九時電)

劉鎮華過濟赴徐

◎劉鎮華昨日下午五時三十分由津抵濟、陳調元宴劉於省府、二十二日早二時、劉專車赴徐、候謁蔣主席、(濟南二十二日下午五時電)

馬廷勷赴包頭

◎馬廷勷二十三日赴包頭、檢閱所部各軍、(北平二十二日下午九時電)

國府對黔局之處置
龍雲處理軍民各政
李燊復職撤消處分
派員赴黔商辦善後

◎國府二十二日令、貴州省軍民各政、暫由龍雲以十三路總指揮名義、援照戰時辦法、從權處理、又令、第四十三軍軍長李燊着即開復原職、並將從前查辦處分撤銷、又令、派李仲公何輯五馳赴貴州、會同龍雲李燊商辦貴州善後事宜、(南京二十二日下午七時電)

潯州攻下說仍兩歧

◎總部消息、桂軍二十一日退出潯州、向貴縣南寧逃走、俞作柏已入潯州、另訊、兩軍尚在相持中、(香港二十二日下午十時電)

香翰屏返都城

◎香翰屏二十一日乘廣貞艦返都城、再率隊入桂、(香港二十二日下午十時電)

漳龍電已五日不通
龍巖被朱毛再陷說未證實
徐景唐部抵汀後去向未明

◎報載朱毛十三日再陷龍巖、惟十七日龍巖肉尚安、第一師接防部隊未到、又聞徐景唐部約七千、抵汀州後去向未明、漳州龍巖間電報已五日不通、(廈門二十二日下午七時電)

固始匪患

◎韓復榘電劉峙、請派兵勦固始土匪、劉覆電謂信陽駐軍已派往泌陽桐柏勦匪、請電蔣總司令轉飭皖軍往勦、(漢口二十一日下午四時電)

瀋陽重要會議
討論軍政外交

◎瀋陽消息、當局自本月十五日起舉行重要會議、張學良張作相萬福麟張景惠均與會、據由可靠方面探悉、乃討論東三省陸軍改編、屯兵吉蒙邊界、對俄態度、及接收中東鐵路方法事、聞已決議以步兵四師、騎兵兩師、砲兵若干駐於蒙邊一帶、(北平二十二日路透電)

宣介溪
赴皖任務

◎總部派行營參議宣介溪慰勞五十六師劉和鼎部、昨日到皖、今日赴蕪、轉往合肥六安、(安慶二十二日下午一時電)

四十七師
師部移徐

◎四十七師師部、二十一日由宣化移徐、(徐州二十一日下午五時電)

三艦行踪

◎何應欽二十日晚宴陳訓泳及應瑞海容海籌三艦長、陳等及各艦官佐二十一日午游武昌、定二十二日晨下駛、(漢口二十一日下午四時電)

交部新委任

◎交通部委劉成志調解滬益利公司與平安等公司競業糾紛、(南京二十二日電)

◎交通部派李臺身爲揚子江水道整理會委員、張畫一張書紳爲滬蓉航空線管理處飛行師、曾德明爲機械員、曹鑑庭爲貴州郵務長、(南京二十二日)

商務印書館　最近重版

書畫碑帖

名人書畫集　第二・四集(五版)　第六・七集(四版)　各一元四角

博集宋元明清書畫精品畫則山水人物花卉翎毛走獸書則眞艸篆隸無美不臻、

■舊拓漢禮器碑　漢魯相韓勑造孔廟禮器碑、在孔廟諸碑中最爲有名此本係舊揚字亦較多、(二版)一册一元二角

明初拓史晨前後碑……(四版)一册三元

宋拓精印九成宮……(五版)一册四角

初拓趙松雪道教碑……(七版)一册八角

清宮藏顧虎頭畫女史箴

此爲清宮舊藏第一珍寶現已歸倫敦博物院矣此照大小精印定價洋一元半

八大山人工筆眞渡海圖

此爲焦山藏近爲盜去本局購得還焦山有近代名人數十家題詠定價一元

上海四馬路望平街有正書局

馮炳南先生令慈文太夫人壽辰禮洋移助代收處啓事

本月廿六日(即舊曆五月二十日)爲馮炳南先生令慈文太夫人[illegible]

引翔鄉今天賽馬

陽歷六月二十二日二十三日即夏歷五月十六日十七日本會在引翔鄉舉行第六十二期賽馬兩天下午一點一刻起賽每天各賽十二次會員搖彩每天頭票每天售洋二十七元可向靜安寺路一百二十一號甲本會事務所搖彩部預定可也會員間門票每天每位售洋三元兩天售洋五元公共間每位售洋一元場內備有西菜茶點特此公告　上海中國賽馬會謹啓

註冊商標

每小時電費銀一分六釐

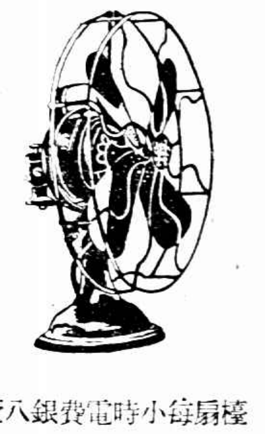

檯扇每小時電費銀八釐

國貨電扇

保用穩妥　修理免費　久扇勿熱　耐用省電

上海華生電器製造廠　事務所南京路集賢里　電話一九三九六　本外埠各電料行均有經售

犧牲貢獻

天氣一天熱一天了•況且又是悶的黃梅時節損耶麼沐浴是日常必要的功課了•本廠特將浴衣浴巾•願意大犧牲•貢獻給愛護身體的朋友們•

應時雙毛浴巾　每條四角八分　▲買一條送一條　二星期爲限每人限購二條▼

(一〇〇〇)浴衣　每件三元六角

(八〇〇)浴衣　每件四元

凡購上列浴衣一件者概贈(一七一五)擦背帶一條　蛇皮浴巾一條

▲三星期爲限　請弗錯過▼

夏令學生裝　每套四元五角特售八折

一批發不在此例一

今日星期全天營業

三星棉鐵廠　門市部　函購部　上海南京路石路西

大陸大學校務維持委員會啓事

本校不幸被封暑假後如何辦法正在籌劃中現聞有人假借本校名義創辦上海社會科學學院本校并未與聞特此聲明

張靜愚調任軍部參事

◎國府二十二日令、㈠任命張靜愚爲軍政部參事、㈡軍政部航空副署長張靜愚、已另有任用、張靜愚應免本職、㈢任命姚錫九爲軍政部航空署副署長、（南京二十二日電）

武漢市府改名

◎武漢市政府即改名漢口市政府、武昌市政事宜、准七月一日移交省政府、（漢口二十一日下午四時電）

陳濟棠辭省委

◎陳濟棠十八日電國府、請辭去省委、俾專心整理軍隊、（香港二十二日下午十時電）

宋子文今日離港

◎宋子文二十一日下午乘泰山輪往港、擬二十三日返京、（香港二十二日下午十時電）

麵粉一元二斤半　每日餓死二百餘人

◎韓復榘電、報告西安麵粉每元兩斤半、每日餓死者二百餘、（北平二十二日下午九時電）

一二二慘案公葬

◎首都市民二十二日公葬一二二慘案死難烈士、到各機關團體及學校學生共千餘人、（南京二十二日下午九時電）

威海衛案之英使要求　劉公島十年後交還　我方決不同意

◎王正廷與藍浦森二十二日續開會議、雙方交換收回威海衛意見、尚稱融洽、惟藍要求以劉公島爲英海軍極東根據地、十年爲期、期滿無條件交還、我方決不同意、（南京二十二日下午十一時電）

交涉取消日當舖

◎交涉署向駐濟日領提出抗議、請限期取消日本當舖、（濟南二十二日下午五時電）

閩省債抽籤還本　可如期舉行

◎二十一日省委會討論省債抽籤還本、鄭寶菁等力主如期舉行、省債基金、被財廳挪用甚鉅、鄭以私人名義籌墊十萬元、維持省府信用、（福州二十二日上午四時電）

北平九六暗盤

◎二十二日九六暗盤二零五五、（北平二十二日下午九時電）

閱

馮玉祥抵運前之文電　馮將赴太原晤閻錫山　閻飭多備汽車迎接來省

馮玉祥已抵運城各節、已誌昨報、茲據復旦京社二十一日北平電訊、何成濬接閻（錫山）電、頃據運城朱參謀長綬光效（十九日）電稱、馮夫人帶女公子及隨員等於本日午前十一時抵運城、據馮夫人云、煥章定本早七時渡河、派關師長（福安）、前往風陵迎迓、等語、特電奉聞、云云、又該社二十一日太原電訊、在馮玉祥未抵運城之先、馮閻及李書華與閻、均有電訊往還、磋商一切、茲分誌

李書城致閻錫山電　閻總司令勛鑒、密、煥公茲決定於篠（十七）日或巧（十八）日渡河赴運城、預備出洋、煥公本擬只帶三五隨員、弟請其酌帶數十人隨員、由天津下輪後再遣回、請公即電運城方面、準備寄宿招待、及由運城赴太原之車輛、盼覆、弟李書城叩咸、（十五日）

閻錫山復李書城電　特急、華陰馮總司令行轅轉李筱恒先生惠鑒、咸（十五日）電頃始奉悉、煥兄來晉定期、舉國所渴望者、一朝實現、曷勝歡忭、運城行館早已備齊、已派朱參謀長（綬光）先往迎迓、並飭多備汽車迎接來省矣、特覆、閻錫山巧（十八日）酉、

馮玉祥致閻錫山電　百川仁兄勛鑒、密、眞（十一日）辰電計達典籤、自上月感（廿七日）奉到有（廿六日）電後、當即日敬復、並於同日發出下野通電、艷（廿九日）日又奉到我弟勘（廿八日）電、移駐河東、約兄會晤、兄本擬經青海西藏、轉赴海外、又以我弟負黨國重任、不宜同時遠引、而我弟則決意同遊、因極表贊同也、誠以我弟完護革命國體之熱忱、和平救國之苦心、以及相忍爲國、相讓爲民之至意、人非木石、能不動心、最近又以去國之先決問題、往返煩瀆、致處我弟於左右爲難之地步、兄獨何心、設非萬不得已、則去年、胡忍出此以累吾弟、承詢以最後之一諾、在兄本無他求、惟盼我弟主持一切、兄無事不贊成、祗布悃忱、諸維愛照、小兄馮玉祥叩眞（十一日）申印、

閻錫山復馮玉祥電　限立刻到、華陰馮總司令煥章大哥勛鑒、密、眞（十一日）辰申兩電、先後奉悉、曹鄧兩同志抵晉、並述尊旨、敬聆一是、我兄爲黨爲國爲民、並對弟曲加體諒、一則曰出洋同去、更爲慨念、再則曰同遊、極表贊同、凡此熱誠、當爲天下後世所共見、僅一區區先決之軍費問題、當不難圓滿解決、既承見委、弟已稍有主張、囑曹鄧兩同志電陳、諒荷察及、時機迫切、極盼早日示復也、小弟閻錫山咸（十五日）印、

馮玉祥再電閻錫山　閻總司令百川仁仲勛鑒、密、咸（十五）電篠（十七日）始接到、又接到曹鄧兩同志各電、祗悉一是、內人携小女、昨日由長安來華陰、擬於今明日再到運城、兄於明日或後日可到運城、把晤在即、欣幸何如、特電奉聞、小兄馮玉祥叩巧（十八日）印、

閻錫山再復馮玉祥　特急、華陰馮總司令煥章大哥勛鑒、密、巧（十八日）電誦悉、我兄既偕夫人、毅然蒞出、得遂同遊、歡欣何極、已派朱參謀長、隨同曹鄧二三同志、先往迎迓、晉垣行館、早已備齊、弟亦即前往歡迎也、小弟閻錫山（十八日）戌印、

馮玉祥復孔祥熙電　工商部長孔祥熙、十六日復馮玉祥一電、謂馮果出國、將代備護照、船位云云、馮悉、馮又復孔一電、由閻錫山轉京、原文如下、特急、南京工商部長庸之兄勛鑒、密、文日、太原閻總司令百川仁仲、請轉孔部長庸之兄勛鑒、銑（十六日）電奉悉、彌承關拂、感荷殊深、一切奉煩之事、俟到晉省再當一一電聞、我兄久遊海外、尚祈隨時指示也、馮玉祥叩號（二十日）閻錫山轉印、

東北積極警備邊疆　提早完成邊境航空站　委董英斌爲邊地剿匪司令

哈埠通信、自哈埠俄領署被搜查後、黑河對岸、滿洲里界外等地俄兵、不時舉行示威運動、大烏里地方、確於本月十三日、突來俄騎兵一萬四千餘名、外蒙青年軍、受俄人鼓動、亦向東南移動、有襲擾呼倫之勢、邊陲紛紛報警、邊防司令長官張學良、對此非常注意、除電南京請示辦法外、並於本月二十一日張作霖一週祭後、召集軍政要人、開邊防會議、一面令吉黑邊境駐軍切實警備、提早完成邊境航空站、並令駐哈之東北軍第十八・二十六兩旅、各選精兵一團、尅期開赴伯力及烏蘇里江一帶、又派第三旅部第五團開赴漠河・璦琿等地、該於各地建築久住兵營、又遼寧派重砲迫擊砲各一團、開赴黑河滿州里、沈鴻烈艦隊司令、則於同江地方增派兵艦、以厚兵力、日下邊境駐軍有四萬餘人、洮昌道與蒙地接壤、除原有警備司令鄒作華外、現又添委第五旅長董英斌爲邊地剿匪司令、以防發生不測云、

天橋牌
香烟
他們都說！天橋牌又佳、又廉、

盧山房屋廉價招租
今有住宅[illegible]

五洲大藥房
夏季大廉價
五月初十日起　三星期
夏令氣候不常最易醞釀病症時疫瘋疫到處盛行傳染於俄頃蔓延於萃衆或於夜右皇乙鄉無措或醫藥不及生命堪虞諺云有備無患誠哉斯言本藥房爲求萃衆方助之精神期達社會安寧之目的特加工監製各種衛生藥品及補身治病良藥舉行夏季大廉價三星期以供各界採購而期普及家居旅行均宜常備自治施人功德無量
■衛生藥品摘列於下
亞林防疫臭水　防疫外用香水
地球牌蚊虫香　五洲花露水
消化毒食良丹　五洲爽身粉
急救時疫水　新鮮菓子露
四時至寶露　衛生藥皂
衛身閉痧藥　克利沙浮水皂
第一支店　北河南路鐵大橋堍
總店　四馬路棋盤街轉角
第二支店　北四川路靶子路口

國府第三十二次會議　特派閻錫山爲西北宣慰使　通過公布蘇省警務處組織法

國民政府昨日上午十時、開第三十二次國務會議、出席委員[illegible]、主席蔣中正、文官長古應芬、文書局長楊熙績、印鑄局長周仲良、紀錄秘書許師慎之・決議案、㈠決議特派閻錫山爲西北宣慰使兼辦軍事善後事宜、（昨日已發表命令）㈡決議[illegible]辭職照准、遺缺以[illegible]、又任命[illegible]、㈢決議軍政部總務廳長[illegible]辭職、文書科科長王義[illegible]上校秘書[illegible]免職、以胡[illegible]爲總務廳長、[illegible]署理文書科科長、陳[illegible]署理上校秘書、㈣決議[illegible]林政司司長胡[illegible]辭職、照准、所遺林政司司長一缺、以該部農政司司長徐[illegible]調充、㈤決議任命[illegible]爲武漢特別市政府秘書長、[illegible]財政局局長、[illegible]公安局局長、[illegible]爲工務局局長、[illegible]爲社會局局長、李博仁爲衛生局局長、㈥決議[illegible]、㈩決議修正「本法之施行另以命令定之」、[illegible]國民黨總理遺像與黨旗均應表示敬意、有意侮辱、公然加以損壞、或汚辱之行爲者、依[illegible]法第一百六十七條之規定論罪、[illegible]決議修正服制條例第[illegible]條第一款改[illegible]「一銅質徑一寸圓形中嵌國徽」

贛財廳預借地丁　以補發行流通券之不足

（南昌通信）贛省財政困難、十七年度虧空達二百餘萬、財政廳長陳家棟、以各項政費、及各種墊發、故於前曾發行有利短期流通券六十萬元、指定應付、並經指定十八年度上忙地丁、作此項流通券基金、惟此項上忙地丁、既不能動用、目前收入愈無、（統稅早經撥歸財政特派員公署）因又[illegible]十八年下忙地丁、[illegible]財政委員會通過、其派定各縣分攤數目如下、（南昌）四萬元、（新建）二萬元、（修水）一萬元、（豐城）六萬元、（進賢）二萬元、（奉新）二萬五千元、（靖安）一萬元、（武寧）二萬元、（高安）四萬元、（上高）二萬元、（宜豐）三萬元、（宜春）二萬元、（分宜）一萬五千元、（萍鄉）二萬五千元、（萬載）二萬元、（清江）四萬元、（新淦）二萬元、（峽江）二萬元、（吉安）五萬五千元、（蓮花）一萬元、（吉水）二萬五千元、（永豐）二萬元、（泰和）二萬五千元、（萬安）一萬五千元、（遂川）五千元、（安福）二萬五千元、（永新）二萬元、（臨川）六萬元、（金谿）二萬元、（崇仁）二萬五千元、（宜黃）一萬元、（東鄉）三萬元、（樂安）二萬五千元、（南城）二萬五千元、（南豐）二萬元、（黎川）二萬元、（廣昌）一萬元、（資溪）五千元、（上饒）二萬元、（玉山）二萬五千元、（鉛山）三萬元、（弋陽）二萬元、（貴溪）二萬五千元、（廣豐）五千元、（餘干）三萬元、（樂平）四萬元、（浮梁）三萬元、（餘江）二萬元、（德興）一萬元、（萬年）三萬元、（九江）一萬五千元、（德安）一萬五千元、（瑞昌）一萬元、（湖口）一萬元、（彭澤）一萬五千元、（星子）八千元、（永修）二萬元、（都昌）二萬五千元、（安義）一萬六千元、總計爲一百四十九萬元云、

古城返照記（二三二）（老漢）

版權所有　不准轉載

再被場屋的環境一包圍、習慣的迷信一纏繞、於是乎發了神經病、究其實亦並沒有多大的事實。再說如果是慣做這類事實的人、自有手段、拆盡了白、討盡了便宜、還自以爲是、根本上就不知何者爲羞、何者爲懼、神經病又何從而起呢。曾記得古文家吳殷做過一篇程晃行傳、說「君寬平恂恂長者、然見不善則長之如[illegible]、小有失輒惶恐不自容、人以君不能殖利、俾君閒居而不任以賈。居數年困甚、族人有用事之家僕、謂君曰：小人能爲君於主、君喜而委託之、同列有微察其詐者、一日於廣坐詔君、言已、顧君微笑。君面赤、旣退、爲家書一通、具以告父、竟自經而死。」吳先生敘事已畢、又加了一段感歎的贊語道：

此孔子所謂匹夫之諒也、哀哉！顧以一行斷節、而經身弱死、可謂知恥矣。文以傳之、豈獨慨惜君、亦以愓人不義之可危、名節不可一日墮也、隨而恥之晚矣、嗚呼世之赫然以富貴驕人、而其由來、下於君今日之事者蓋有之矣、而彼顧相率安之、其爲風俗之蠹、人心之害、可勝歎哉！

不錯、愈是做惡多的、愈不放在心上。惟其是拘謹怯弱的人、偶然做了一件鹵莽脫越的事、一旦翻悔過來、就好比塞大冷水、點點在心、擺布不開了。這樣的「迂哉夫子」似乎還不失爲好人、雖是好人、他做的那一件事、究竟不能算是正當的行爲、所以社會學家把犯罪——無論是道德上的罪或法律上的罪crime——分成多少類、「不犯罪」和「罪不犯」一底一面、外表上卻也差不多、至於罪惡顯露於外、有好些是別方面的衝動、而又沒有甚麼做惡的保障的、對於這類的人、只有老聖人一句話最公道、得其情則哀矜而勿喜。

以上所說、自小考而鄉試、而會試、而殿試、種種故實、各色風光、差不多應有盡有了、至於稗小說裏、儒林外史自然是絕好的參考書、儒林外史之外、一部醒世姻緣、寫小考寫得最好、一部兒女英雄傳、寫鄉會試寫得最詳、惟殿試朝考的層序、小有差誤、可以算得極好的歷史寫真、不妨與古城合看。

卻說那時的考試、苦也苦極了、麻煩也麻煩透了、爲甚麼許許多多英雄豪傑都情甘意願的身入彀中、甚至如蠶自縛、如蠟自煎、畢竟而不能舍？固然、民智未開、帝統道統的拘制力甚大、然而要是一點道理沒有、也斷乎占不了如此長久的歷史、成不了如此神秘的魔力。至於到底有甚麼道理呢？

第一、是「平」。平等主義、依談近世西政治、是世界最好的根據罷、可是真正的equality 和 Democracy 在那裏呢、現在最進步的國家、究竟把這兩樣東西發展到甚麼程度、誰又能毅然決然下一個圓滿的答案？不見得要高官顯爵封妻蔭子才是貴族罷、有資本的代代當老板、有學問的代代當博士、都可以算作傳統的階級、有了這類的階級、無論是何國家、是何政體、都談不到平等二字、這並不是他們成心與「平等」爲敵、只因人類萬有不齊、有個自然的道理、譬如山川樹木的高下大小、不能一樣、倒也是造化小兒的一種美術。我們培植花木要使牠們一棵一枝都生得同高同大、紅的一樣紅、紫的一樣紫、這是辦不到的、……

來壯濤案　將送高等法院

浙江財政廳第二科科長來壯濤受賄一案、經張主席親自訊明受押後、本擬另組審查委員會訊辦、嗣以所犯情節尚輕、業經查明、將移送高等法院審辦、以懲貪汚云、

浙反省院革新計畫　添設外國語藝術等科

浙江省反省院、業有特別普通兩部、現在管押人犯、已達二百零八名、蘭谿寧波兩處、尚有多名、將解送到省、發交該院管押、茲爲擴充院舍、並增設管教職員起見、已擬具辦法、呈經省府核准、對於教育方面、亦已加以整頓、將添設外國語藝術等科以引起反省人之興趣、兼以練習生活技能云、

蘇民廳長巡視江北　警察學兵分組演講

東海通信、民政廳長繆廳長巡視江北之說、傳之已久、一月以前、灌雲贛榆等縣、皆已籌備歡迎、繼因中央開二全大會、遂致延期、此次乘徐州庶政會議之便、將取道隴海東路、先至東海宿遷等縣巡視、其隨同出發警察學兵之一部、約三百數十人、業於昨日（十八）抵海、預由縣政府於城內鼓樓附近、設有招待所數處、並定今日起分組出發、在東海縣境演講、其演講大綱如下、㈠說明此次繆廳長出巡江北之意義、（甲）訪察民情、（乙）肅清土匪、㈡說明訓政時期之工作即在建設、（甲）物質建設、謀衣、食、住、行之富足、（乙）心理建設、破除封建思想、發揚民主精神、發揚固有美德、忠、孝、信、義、仁愛、和平、建立新中華文明、㈢說明省政府民政廳所希望於民衆者、（甲）政府保護人民、人民幫助政府、（乙）人民與政府合作、肅清土匪會匪、（丙）應積極注意教育、（丁）應打破一切迷信、（戊）幫助政府積極建設、聞繆廳長於三數日內、亦將蒞臨、實行訪察云、

蕪湖菜籽出口已解決　每石征收公益捐一角二分　專作地方建設之用　捐款由省府黨部保管　菜籽業已開始出口

蕪湖通信、關於此間菜籽出口問題、自省政府與省黨部派委江彤侯周燕尹等來蕪、專事處理後、此間黨政機關、及各民衆團體、曾在市公安局開會、成立一菜籽出口問題研究會、研究結果、擬定征收菜籽公益捐、限制出口數量、捐款由海關代征、組織監收委員會、所收稅款、完全作爲地方建設事業經費等五項辦法、交與省委江周二氏辦理、江等乃於十九日在市政籌備處、召集各界代表會議、除對於五項辦法略事修正通過外、並決定菜籽每石征收公益捐一角二分、由交通銀行負責存儲、保管權則屬於省政府省黨部、嗣後對於此款用途、非經省府黨部簽字、不生效力、並規定專爲蕪湖地方建設之用、於是萬目睽睽之菜籽出口問題、至此已告一段落、監收委員會、今日並派市委會委員武斌、代表省黨部、前往海關監督、市政處市委會亦各派一人、分赴南卡大江口等處、着手征收、故積存此間不能出口之菜籽、今日業已輸出五千餘石、以後將日有大宗陸續出口云、

◈　◈　◈　◈

地方消息

無錫

強姦幼女判處徒刑　本城西水關、十九歲男子梁三大、前在麥粉特稅局職員、於本年四月十七日上午、將鄰家七歲女孩呂阿榮、強姦未遂、用手指挖傷阿榮下部、旋由呂女家屬將梁扭解公安局、傳解縣政府訊押、並經驗明呂女下體受傷、且發見有白濁細菌、證明確被梁三大姦過、昨日由縣

高枕無憂

夏令已到　酷暑可畏　人人對此一種　絞腸腹痛　霍亂吐瀉　神志昏迷　不省人事之一切時疫痧症　無不預先驚慌　因此疫痧頃刻之間就能致人於死之故也　惟**至聖水**是治疫之聖藥　行世已廿餘年之老牌　信用卓著　宜預早購備　遇病就服　百發百中　茍如是　諸君就可高枕無憂矣　每瓶洋一角　各藥房商店均有代售

總發行所　上海四馬路三和里口　震寰藥廠啓

三星牌蚊煙香徵文

題目　三星牌蚊煙香與社會之關係
體裁　不拘(字數限一萬以下)
名額　八十名　甲等一名　乙等五名　丙等十名　丁等十四名　戊等五十名
酬金　甲等酬現金一百元　乙等各酬現金二十元　丙等各酬現金十元　丁等各酬現金二元　戊等各酬三星牌三號蚊煙香六盒
注意　(子)投稿截止期本年六月三十日(丑)本年七月三十日在本報揭曉(寅)每稿須附三星牌蚊煙香紅色綠邊封記一條(卯)稿寄上海河南路四四四號中國化學工業社總公司文書處(辰)稿上須註明詳細通訊處並署名蓋章館酬時名章須與投稿時同(巳)不依上列規例者恕不取錄(午)來稿概不發還

雙刀牌臭藥水

註冊商標　國內概免重征　國外完一免稅

功效◉防疫　消毒　殺蟲　辟穢

門售價目　半磅命聽　一元二角　一介命聽　六角　四介命聽　三角五分　八介命聽　二角五分

凡在上海江西路三洋涇橋信源行總發行所購「雙刀牌臭藥水」一磅一介命聽者贈彩色精印美女畫一張多購多贈　不在此例　批發及桶裝另有特價章程承索即奉

各大商店均有出售

全昌金鑲天然真珠圈　每付十元

此珠精瑩光潔歷久不變因其天然而生故名之為天然珠誠閨閣妝飾之妙品也以鑲耳圈戒指尤覺奪目每付十元起碼價廉物美無出其右倘蒙　賜顧請臨　上海三茅閣橋西愛多亞路一八二號　全昌首飾眼鏡號啓

國際勞工大會中之一

中國代表提案
力促各國撤消在華領判權案
被各政府代表打消

念一日日內瓦電、國際勞工大會中國代表所提請本會會員施加壓力於各該國政府撤消在華領事裁判權之議決案、投票表決後、贊成者僅五十三票、致無法成立、各勞工代表大都贊成此案、政府代表則藉口帶有政治性質、宣稱不能同意、雖經中國政府代表反復申明此案目的、並非引入政治問題、僅欲使中國藉此得以履行國際勞工法上之義務、然終不能稍動各代表反對之心、投票後、中國代表朱懋澄起謝贊助諸人之盛意、並表示未能通過之遺憾、中國雇主代表亦一再聲明中國雇主之贊成此案焉、(國民社)

二十一日日內瓦電、國際勞工大會今日通過中政府代表之議案、請萬國勞工局行政會設法使各國人民目前在他國享有治外法權者、須受其所住國勞工法之管轄、大會又以九二票對十五票通過、分致有關係國、關於工時之條件、並議定防止工業意外禍害及保護裝卸船貨工人之條款、(路透社)

飭傳原告呂阿榮其母呂十氏、及呆三大之母榮許氏、開庭復訊一過、衆供認因一時糊塗、幹此非禮之事、當經周承審員宣判呆三大處徒刑三年六個月以儆、

利滋局小輪放還

錫滬班利滋局小輪、因不遵江陰縣政府議決路線、前日被江陰縣長、命飭公安局、將該局小輪扣留、以為嚴厲處分、茲悉已由該局股東吳汀鷺之子瀨英、偕同江陰商會前局長、向申縣長請求、准予由滬局主任周雪[illegible]、將被扣輪船提起、一併領回、並責令用書面聲明、以後遵守路線、該局往來輪船、現仍照常開班云、

火車碾斃女孩

昨日上午九時半、滬寧上行車、行經周家橋站附近、該處農家女孩周雲娣、年七歲、在軌道旁玩、[illegible]不及、被車碾傷頭部及右臂、當由車守將該女孩昇上車上、傳鐵路送入兒弟醫院醫治、惟內受傷過重、延至下午三時許、在院身死、[illegible]局派員辦理、由路局給撫恤、並未報官、

南通

土販渾身是土

縣公安局在姚港緝獲土販楊祥清等四名、並搜得紅土十八百餘兩、楊犯身上、自兩臂胸背兩膀等處、均綁有煙土包、解縣審訊後、發押看守所、經看守檢查、又在腿布內搜出紅土半斤、當由劉所長具文呈請公安局核辦、

江岸坍塌烈愈

通州狼山港一帶江岸、近日坍塌愈烈、所有江面整船椿、刻已移進六十餘丈、狼・軍・劍・黃泥・馬鞍・五山、均逼近江濱、據水利專員勘測、日前殊無法救濟、秋汛一至、五山均在江中云、

常州

謀殺親夫沉屍河中

延政鄉楊家塘西北村、有東台人楊福生、妻繆氏、與村民沈盤金私姘、四月初旬、將其夫謀斃、棄屍西隔湖、胞弟楊和尚、因胞兄久不見面、詢問兄嫂繆氏、諉稱赴滬探子、端節後、忽有漁船傳說、西隔湖發現浮屍、楊和尚一時疑惑不決、即囑二胞兄之姊楊產奶、前往查看、確係楊福生屍體、全身縛蔴繩、頸項套蔴袋、當將屍體撈至船上載回、繆氏情虛逃逸、姦夫沈盤金、已被看管、楊和尚二十一日上午到縣報案、縣准委員下鄉相驗、

聯防會獲共解縣

武丹聯防委員會十八日派通江保衛團排長張濟叙、帶諜報員兩名、赴崑山千墩鎮辦案、途經常州、寓西門馬路第一旅社見有丹陽永濟市黃莊村共黨蔣根書匿居該社、當即請水上公安第十隊稽查傅長道、協助逮捕、寄押水上公安隊、二十一日由聯防會備文移縣訊辦、

松江

綁案已放回四人說

松江裏五庫雉雞匯沈九皐陳亞岩沈志皐等三家、於十八十九等日先後被匪綁去男女老幼有十四名口之多、詳情已兩誌本報、刻聞沈伯琴(沈九皐之侄)陸光照(陳亞岩家之教讀)劉阿五項阿天(沈志皐家之工人、)有於二十二日放回之說、詳情容訪明續錄、

田中靜養
患胃腸病

二十二日東方電、田中首相因患胃腸加答兒、昨日起即在官邸靜養、醫生請靜養三天、當可復元、(東方社)

朝鮮總督受任

二十二日東京電、朝鮮總督兒玉秀雄伯爵之親任式、今日上午九時半在宮中舉行、(東方社)

滬菲無線電聯絡問題
菲人恐中政府取締

念二日馬尼剌電、駐此中國總領事鄺君、美無線電公司遠東經理南司氏、及暫代菲督吉爾慕氏、因上海馬尼剌間之無線電通信問題、於今日舉行會議、此項會議之由來、緣近來盛傳中國國民政府無線電新條例頒布後、恐菲滬間原有之無線電聯絡將被取締、鄺君於會議畢後、即拍電政府請示此事之機宜、此間商界得聞上項傳說後、深恐滬菲間之無線電交通一斷、商情不能傳遞、準備向中政府提出抗議、但此間當道則逆料此項事實不致發生、滬菲無線電交通僅有一線、若一旦停止、勢於交通必生困難、非但於菲島不便、即於中國亦未見有利、故中國政府決不致出此、(國民社)

如皋

被綁兩孩未救出

海盜案海珊(即南碭山)前在岔斗山爲潘部擊潰、近聞該匪南竄常熟滸浦之彭家橋、本縣豐利被綁之房姓兩小孩、尚未贖回、房氏兄弟、念子心切、神經似有錯亂云、

劉海沙朝東港
股匪刦械搶物擄人
保衛團鎗械被刦
擄去商民共七人

南通通信、劉海沙朝東港、二十日午刻、突到股匪、刦械擄人、各情分誌如下、

匪徒裝束　二十日午、匪船由抵朝東港口、載匪三十餘人、上岸者十四人、均着軍服、頸纏紅綠帶、手持手提機關槍盒子砲、闖入保衛團部、鳴槍示威、

搶刦情形　至保衛團部搜刦之匪、檢得九響步槍二枝子彈六十粒、旋至封頭壩刦掠商戶居民、全市無一家倖免、當刦掠時、鎗聲如貫珠、歷三十餘分鐘、即有自稱朱隊官者、鳴角收隊、指揮匪衆登船、擄去七人、向東南駛去、

肉票姓名　被綁肉票共七人、爲公和祥油坊店主陸漢文、夥友王裕清・劉之東・朱國賢・黃季海・居戶茅小華・黃允方、全市損失、在調查中、

官廳追緝　縣政府於二十一日得報、當令縣公安局縣警隊追緝、一面飛報省廳及鄰縣協緝、

霪雨中錢江水漲
低田多遭淹沒

杭州日來霪雨連綿、山洪大發、錢江水勢暴漲五尺有奇、下流甚急、錢江各輪船、一律停駛、以免危險、前昨兩日旅客紛紛折回、沿錢江一帶杭縣之觀音堂蕭山塘上等處、房屋漂沒者已有所聞、此次暴雨、各處沙田均遭淹沒、浙西各鹽場亦損失不少、昨日午後天已放晴、錢江水勢稍平順、各輪已能照常開駛、

南京

大雨馬路積水盈寸

二十一日晚八時、天氣雷電大作、霎時大雨如注、約一小時、雨始止、本京各馬路窪敗處、均積水盈寸、一時行人交通爲阻、如鈔庫街益仁巷西首、御街、土街口、罵駕橋、大倉園等處、均被水阻、黃包車莫不利市三倍、最少亦五六毛、至稍遠路程、則非十毛八毛不拖、一般貧苦市民、大半跣足而行、電線損壞、京滬電報被阻、

德內閣通過接受楊氏計劃
附帶要求同時清理戰事懸案

二十一日柏林電、今日德內閣會議、因總理穆勒患病、由外長史特萊斯曼主席、一致通過接受楊氏計劃、作爲未來賠款政治會議之根據、但附加要求、將來政治會議中、必須同時清理一應關於戰事之懸案、此項附帶條件、其所指當然以萊因撤兵及薩爾問題爲主、而萊因撤兵又爲德國簽字楊氏計劃之根本條、至史特萊斯曼在巴黎會晤法政府要人時、聞除試行協定賠款政治會議之召集期外、無他結果可言、據史氏云、當其晤見巴爾都時、巴氏大談風月、盛稱巴黎所演德名劇之佳妙、力避提及賠款問題、即此一端、可以想見巴黎會商時情形矣、故德報對於三巨頭之未能討論目前各重要問題、使在提出國際會議前可以較形接近、多表示失望、其所舉各重要問題中、如法外長白里安迄交聯盟秘書所報告、指奧國軍縮不完全、及所稱奧德軍隊總參謀處之關係、亦爲一端、德報以爲諸要人會商時對此事、亦宜有所約定、發一正式宣言、以免有引起國際間惡感之流弊云、(國民社)

◈　◈　◈　◈

揚州

省督學來揚

省督學熊子榮奉中央行政院令於二十日來揚、聞因各初小教職員對教育局長不滿、特來調查眞相云、

杭州

師生戀愛服毒同死

杭縣上泗鄉徐村相距里許、有蘇村、住戶約六七十家、中以范姓居半數、內有范吉甫者、生二子一女、女年十七、名巧娥、范吉甫就近無學校、子女求學、全正聘姚宗清爲教師、住宿其家、詎知巧娥年事已長、朝夕相處、竟與姚宗清師生發生戀愛、[illegible]家中清貧、倘未娶室、本年就范宅館、係由友人介紹、年計束修二百元、范[illegible]、姚亦不題、而伊性乖執、自與女發生戀愛後、頗不自安、恐宗姻不能啓齒、由此自發動婚變生、姚宗向巧娥表示生不如死之意、巧娥亦以不能訂白頭、願同死、遂得同意、購阿芙蓉一元、分晚歸後、姚宗清潛入巧娥臥房、用燒酒各吞一半、擁抱就寢、待至夜半毒發、二人[illegible]是狂叫、驚動合家老幼、從睡夢中出探、聲由巧娥臥中而出、當吉甫[illegible]來前往、房門緊閉、撬門入內、只見二人面色灰白、奄奄一息、側臥床中、詢問究竟、瞪目不能對答、惟聞滿室一[illegible]味、知必有異、但以就近未能覓醫生、即囑工人備[illegible]門板、將該周長橋診治、甫經備妥、一對情人、已魂歸[illegible]府而去、女父吉甫、即派人轉告介紹人、通知姚父趕至、檢過臥室、在其[illegible]中、獲得遺書一封、當即各備棺收殮、經二人家長商妥、殯殮後、擇於[illegible]舉行結婚外、一面擇地將二棺合葬一地、結成死後夫婦云、

五年一彈指兒女纍成行

其導之者韋廉士紅色補丸其保之者嬰孩自己藥片

蔣瑞山君及夫人公子之玉照

諺云有子萬事足又云有子無錢不算貧可知人生最大之幸福即後嗣之繼續是也君其膝下猶虛乎或已蘭馨桂馥乎若爲前者則韋廉士紅色補丸補血強身調經種子正是爲聞誕麟之前導若爲後者則嬰孩自己藥片平肝開胃導滯消風亦爲令嗣之保赤仙丹環球億萬家庭對此兩種良藥均已公認確有如斯之奇效最近廣西梧州商務印書館經理蔣君瑞山亦特遠辱瑤函述其經驗如左

「內子淑英素患月信不調經期嘔吐飲食不思以及咳嗽潮熱等症歷經醫治均未見效乃自友人勸服韋廉士紅色補丸後不特病去身强而且不到五年連生三子長子廣生斷乳後面黃肌瘦腹痛胃呆嘔吐清水投以嬰孩自己藥片即覺飲食加增面色轉好前後判若兩人次子桂生亦患同樣之病亦爲該藥片所治愈敝眷母子均得康健活潑者皆貴藥品之所賜也銘感之餘特此申謝」

韋廉士紅色補丸乃天下馳名補血健腦之聖藥不但爲特效之婦科良藥亦爲軟弱男子之無上神方嬰孩自己藥片統治小兒腸胃百病無論年齡長幼體質強弱均可服用而收奇効焉

價目每一瓶大洋一元五角每六瓶大洋八元嬰孩自己藥片每一瓶大洋六角每六瓶大洋三元　各處藥房均有出售或直向上海江西路六十號韋廉士醫生藥局函購郵力在內收用郵票

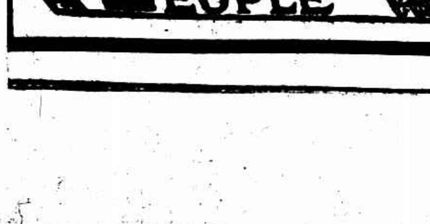

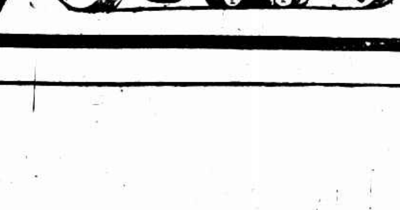

上虞

外甥戳斃母舅

二十日上午、西鄉王家保農民朱炳泉、偕鄉警至縣府、訴其表兒龔仁昌用板槍戳死渠父朱得勝、據稱仁昌八歲喪母、由母舅朱得勝撫養成人、並給屋居址、詎仁昌近來性情大變、十八日上午、朱之兩媳扛糞桶、往屋後園地澆菜、欲穿出仁昌屋中、爲龔所阻、返訴乃翁、得勝向龔責問、詎仁昌受責暴怒、突取門側板槍對得勝腹部猛戳一下、立時腹裂腸斷、暈蹶倒地、迨家人集視、龔已遁匿無蹤、朱延至十九日夜半、傷重斃命云、並將凶器呈案、下午由承審員胡秉衡率同法警前往檢驗、查緝凶手、

湖州

泗安保衛團丁槍殺團長

泗安同橋保衛團長萬厚餘、平時對於部下甚嚴、前日有團丁數人、至附近某姓之魚池捉魚、被萬知悉、大加訓斥、團丁懷恨於心、次日、萬到團辦公、衆團丁上前將其挾住、旋即開槍、當場擊斃、肇事後、團丁全體散去、現由該團隊長、報告廣德當局、飭緝兇犯、

寧波

小販搗物傷人

本市新城隍廟、自春初由市府管理後、照常任由小販在內設攤營業、日前市商人總會、請准市府、將該廟後殿、撥充會所、於廿日晨遷入辦公、當將後門鎖閉、並限制小販攤基、因此小販於下午一時半、由慈谿人葛慈生爲首、率小販三百餘人、擁入該會將雜物搗毀一空、復至附近延佐醫院尋覓該會委員應氏兄弟、欲加凶毆、當由另一委員蘇鴻出而理論、被毆傷於地、嗣由軍警機關、派到大隊軍警、始將小販驅散、獲住首犯葛慈生一名、帶入指揮部、略訊一過、押候核奪、蘇鴻經醫生診視、皮膚傷七處、並無大礙、

重修唐代古塔

本市大[illegible]塔、建自唐代、爲四明古蹟之一、邇因年久失修、磚石剝[illegible]、勢且傾[illegible]、前有世居塔前之姚家祥等、自願出資修理、并請市府備案、二十日奉令核准、定下月初開工、

自來水籌辦近訊

杭州籌辦自來水、公債原定五十萬元、此次由縣各區署會同募派、募集以來、截至昨日止、已募到是項公債十四萬餘元、現由自來水籌備處、派朱秉譚返杭、即行成立工程處、辦理興築、動工日期、約定七月下旬、

嘉興

中行刦案處分水警

嘉興中行被刦一案、水警區長潘耀祖、曾電省呈請處分、現省當道對於水警方面、已加相當之處分、兪錫州(致果艦長)楊松(一巡長)吳暗華(第六隊長)羅兆霖(遊巡分隊長)四人撤差、五隊一分隊長劉乃泉、記大過一次、偵探長王保璦另行辦理、管輪蘇老二等、各記大過二次、

蚌埠

太和黃鎗會匪首斬決

太和縣黃鎗會匪經四十四師師長阮玄武部與人民自衛團協力兜剿、肅清在卽、日前阜陽人民自衛團在太境擊斃黃槍會匪男女數十名、並擒獲匪首昝玉樹、已在太和東門外梟首示衆、人民自衛團董隊長、因奮勇追擊、致受微傷、送太和醫院醫治、

鳳陽著匪王金有被捕

著匪王金有、在鳳陽搶刦被擊受傷、潛行來蚌醫治、前夜被公安局第五署偵悉該匪藏匿西遊戲場草房內、急派警化裝往探、見王右臂纏有布條、上前盤詰、言語支吾、回署報知署員楊軒臣帶警往捕、當即拏獲、並搜出手槍一枝、子彈六粒、刺刀一柄、復捕獲嫌疑犯朱得勝李金山劉文德三名、一併帶署訊問、據王供出同夥尚有張廣泰趙三二名、再派警往捕、張等已逃、旋經該署將獲犯、移交公安局訊辦、

法國山得爾亨利白濁丸

▲能救白濁之痛苦

語云　生老病死　人不能免　人之一生　由壯而老　向不患病者　恐絕無僅有　病之種類不一　既有輕重之分　復有身心之別　而痛苦之程度　隨之各異　患白濁者　其痛苦較他病加倍　因除身體上痛苦外　更感心理上之痛苦　延　服藥　又恐人知　所幸現有世界馳名之法國山得爾亨利白濁丸　善治淋濁各症　且因其中有專門止痛藥　故服之不數日　即可淋止痛除　連服數瓶　即可斷根　加以便於自療　尤爲他藥所不及　全國各埠各大藥房　均有出售　苦海無邊　回頭是岸　凡患白濁而求速愈者　曷不即日購服　一雪此恥乎

十八年六月廿三日
第七百零八冊

光報 Eastern Times 時報

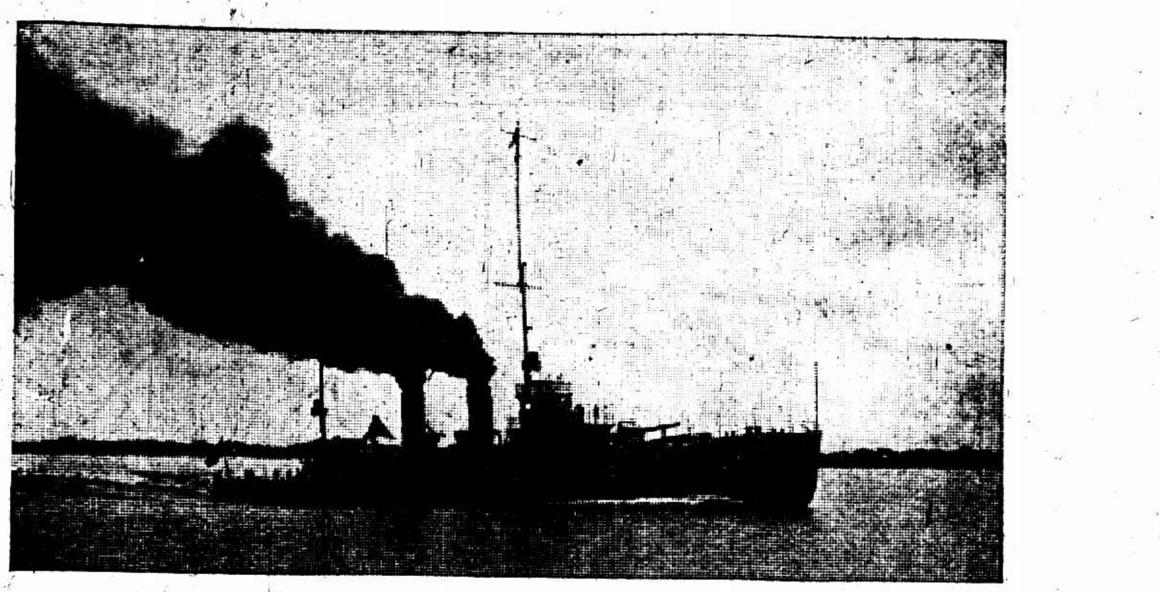

海軍新艦永綏號昨日試車由江南造船所開往閔行　　日日新聞社

The newly-built gunboat "Yung Sui" was set sail from the Kiangnan Dock for Minhong yesterday.

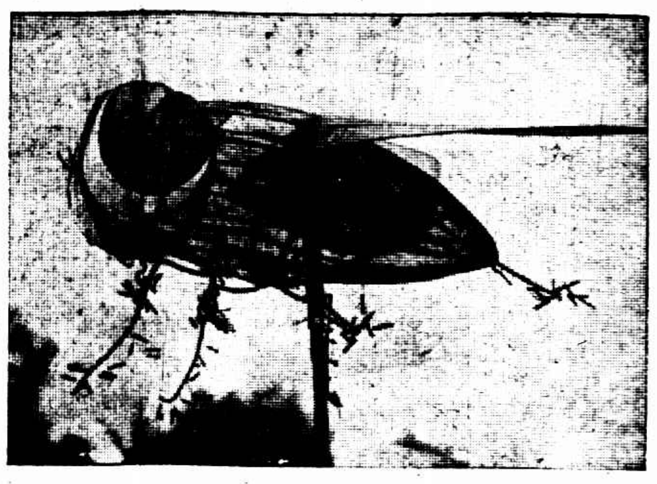

ⓒ游行隊中之紗製大蒼蠅長三尺餘　　宋致泉

九千球迷樂華九對〇大破葡萄牙

陸根榮發出良心話……黃朱氏尋不到證人……宋銘勳律師大辯論……案定廿七日宣判

ⓐ主席台　　李堯生

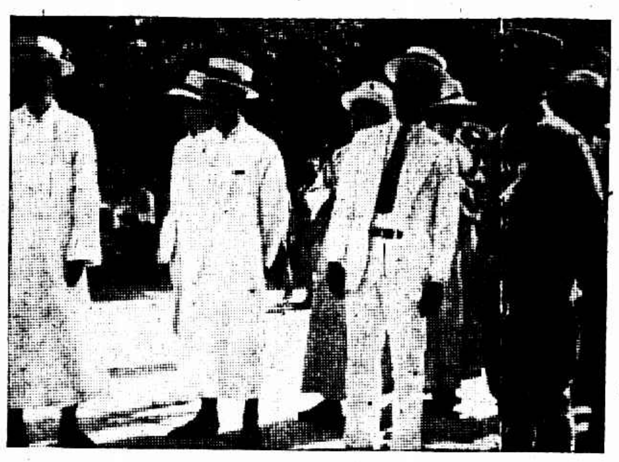

北平衛生清潔運動大會一瞥
ⓑ游行隊之領導者　右端第一人大會主席李學瀛第二人衛生局長黃子芳　　李堯生

ⓓ衛生局特製之两布人「病魔」高八尺「健康者」高六尺　　宋致泉

The Health and Clean Movement Meeting was held in Peiping. ⓐ The platform of chairman. ⓑ Mr. Lee Hsueh-ying, chairman of the meeting (the first one on the right side.) and Mr. Huang Tze Fen, head of the Bureau of Public Health (the second one) directed the March. ⓒ A big fly made of gauze with 3 feet in length was seen among the march. ⓓ Two men of cloth were prepared by the Bureau of Public Healtn, the one was marked "the patient" with 8 feet in length and the another was marked "the healthy man" with 6 feet in length.

幻術

面授函授各種魔術幻術並有精美幻具附贈章函索即寄送奇妙小幻具函索附郵五分精印幻術說明書洋二角幻術講義三冊五角掛號郵加六分蘇州電家巷五六號幻術研究社啓

九福堂

五月十一日起
繼續大廉價大贈品三星期

本號自六卅紀念大廉價大贈品以來荷蒙各界賞許大有應接不暇致招待未周甚歉抑敘貨如精製男女雅扇花樣有數百種之多應有盡有以及綢緞陽傘香料等廉無不美備前承各界之熱烈於本月十一日起不問成本續繼大廉價大贈品三星期俾位離得幸勿錯過特再請

七子山人・黃易安・宣荻舫書聯・松道人花鳥・王嘯青山水・胡睡仙人物・一律免潤祇收墨費

九福堂扇莊謹啓　電話中央五三六九

上海[illegible]北[illegible]口

阿特靈藥餅

安眠聖藥　穩妥靈效　全球馳名

拜耳大藥廠

ADALIN　BAYER

南京路 麗華公司 夏季大減價

▲三樓新設文房部　經售陳樹人先生書畫

皴廣告牌香煙每元四聽另送一聽卅五年雙獅白蘭地每瓶二元五角另送大煙台啤酒二瓶多者類推

二十五天
由夏曆五月十一日起

南石路中 天寶華 一週紀念

大減價雲紗 大贈品拷綢

[illegible]尺過時花雲紗每尺五角五分
[illegible]尺各牌電機雲紗每尺七角
[illegible]尺本牌罐電機雲紗每尺一元五角
[illegible]尺本牌罐電機雲紗每尺一元六角
[illegible]尺新花頁絲雲紗熟紗每尺五角五分
[illegible]牌加重拷烏紡綢每疋十四元五角
上等眠貢絲雲白印度綢每尺五角五分
印花素綢旗袍料每件三元三疋
雪白銀絲夏布每疋三元二角
各款新花紗每尺六偶
透涼元色蘇紗每尺一疋

批發不在此例

陸根榮案高等法院更審終結

陸根榮……發出良心話
黃朱氏……尋不出證人
宋律師……兩點大辯論
黃慧如……生死談不到

陸根榮狀態

陸根榮一案、由最高法院發還蘇州高等法院、於上次開庭更審後、即由高院於昨日（二十二）公開辯論、上午七時、法院飭警往第三監獄分駐所、將陸根榮自安字號、四百三十九號、第五號床位中提出、陸根榮頭戴草帽、身穿灰色綢紗長衫、白襪、新直貢呢鞋、法警爲之雇乘人力車、馳往法院、陸根榮在車上、燃呼紙煙、狀至舒徐、頭髮更光潔耀人、黃朱氏隨亦報到、志華醫院張徐二女看護、一因在病、一因病、未到、男女旁聽者、仍在六百人以上、九時零五分、仍由刑庭長彭槩、推事黃炳道、張秉慈、檢察官鍾尚斌等升坐第一法庭、

舖蓋問題

開庭後、庭上先對陸根榮諭告、今天是繼續更審你所辦的和誘竊盜一案、你不服上訴、究竟有何理由、今天據黃朱氏報告、金媽與阿金、沒有地方尋去、故未到庭、所傳志華醫院兩看護、亦出傳票去傳、今天亦未到庭、但黃慧如前在醫院時、與該證人等尚有多次談話、今竟不能傳到、確是疑問、餘如上海赫德路某汽車行、亦難調查、論畢、即向陸問曰、你幾時由交易所出來的、（陸答）去年六月十一日、（問）當時你由交易所出來的、何以再至黃家呢、（答）因爲交易所停歇出來、將所借黃家的舖蓋、去送還、（問）上海地方用女傭人、舖蓋是東家備的、男傭人都是自己帶的、你何以沒有舖蓋帶呢、（答）我因爲沒有、故向黃家借用的、（問）你黃家停歇、到交易所、何以又將舖蓋帶去呢、（答）是太太借與我的、我因爲此物是黃家的、交易所停歇之後這舖蓋應當去送還、

小姐同在吳淞買毯子

官又（問）、你調到交易所去的原因、乃是因爲你與黃慧如事情、被他的哥哥（澄滄）看破、所以才調到你交易所去的、（答）不是、因爲交易所中少一個茶房、所以才調我去、故而一停生意之後、就去還舖蓋、（問）你從黃家出來之後、並沒有帶舖蓋、你又住何處去的、（答）借住吳淞朋友家中、（問）住了幾天、（答）祇一宿、（問）慧如出來帶舖蓋否、（答）沒有、（問）你既沒有舖蓋、而慧如又沒有帶、你們所睏的舖蓋、又是從何而來的呢、（答）是買來的、（問）在何處買的、（答）在吳淞買的、（問）何人去買的、（答）我與小姐一起去買的、共買毯子二條、錢是小姐付的、（問）你們二人、去買毯子時候、慧如帶出來的東西存於何處、（答）存在小姐親戚黃姓家中、在吳淞市梢、（問）這些貴重的飾物存在人家、怎麼放心呢、（答）買毯子即在本街、祇有兩三家之隔、來去的時候甚快、故而放心、至此、官又（問）你們到吳淞的時候、是不是一同去的、（答）我先去、小姐第二天來的、（問）乘的什麼車子、（答）小姐來是乘的汽車、我是先一日坐長途汽車去的、（問）回來是否一同、（答）是的、（問）回來乘的什麼車子、（答）我與小姐一同坐長途汽車回上海的、訊至此、即命退於一旁、陸於是垂頭退下、

秘密？

次傳黃朱氏、官（問）你上次到案明明說是金媽與阿金都在你家、何以今天報告、說是不能尋找呢、（答）上次開庭之後、我在蘇州親戚家中、就擱了兩天、直至九號上午始回上海、婆說金媽已隨他的舊東家去了、問她到什麼地方、她不肯說、阿金已嫁人、也不知道她在那裏、（問）照此看來、難道你也有什麼秘密、怕人宣布、（答）沒有秘密、（問）你既然是光明正大、何以你累次供述、都有些吞吞吐吐、不肯實說、（答）所說的俱是實情、（問）你既然都是實說、何以這樣重大的事情、在緊要關頭、金媽阿金又都跑了、（答）實在尋不到他們、可以到庭作證、

家中因病不能多管

（問）陸根榮沒有到你家裏的時候、你認識他否、（答）不認識、（問）你家用的男傭人、怎麼舖蓋是你家給他的、（答）因爲陸根榮初來的時候很苦、沒有帶得舖蓋、所以才揀了些舊被褥給他的、（問）陸既調到交易所做事、你家的舖蓋、就應該收回、何以再與他呢、（答）因爲他買不起、所以才暫借與他的、（問）你家中有年輕的少女、用了這種男僕在家、難道不去防備嗎、（答）事前並沒有什麼不好風聲、所以也不注意、（問）陸根榮調到交易所去、乃是有了不規則的動作、何以你竟不知、（答）因常常有病、家中的事不能多管、（問）你家給與他的舖蓋、到底是借與他的、（答）借與他的、（問）可曾來送還、（答）不知、（問）他說已經還了、何以你又說不知道呢、（答）並沒有收到

來去不分明

（問）他既不是來還舖蓋、何以又到你家、（答）他是五月二十九到交易所去的、至六月十一因爲交易所的事不做了、所以又來、（問）陸根榮出去的時候、因爲做了不名譽的事情、何以再讓他進來、（答）他來借住一夜、是十一的晚上、因爲事前沒有知道、後來聽見女傭們說的、才曉得他來借住、誰知他次日就同小女逃了、（問）次日陸根榮什麼時候去的、（答）大約是清早就去了、（問）有人看見沒有、（答）並未有人看見、（問）你前說慧如走的前一天、曾責打慧如有人看見沒有、（答）我打了小女兩下、亦未有人看見、（問）你既打他、他一定要哭鬧、何以竟沒有人知道、（答）我在樓上打她的、故而沒有人知道、小女也沒有吵鬧、

黃朱氏坐於原告席上

兩問不答

（問）上海地方的房屋狹小的居多、你家裏住有多少房屋、（答）兩幢房屋、也不能算大、（問）何以一家之中的事情、不能盡曉、（朱氏不答）（問）照你所說的話、好像有說不出的爲難之隱、此地是法庭、你儘管可以直講、（黃朱氏又不答）

訊問陸根榮時之神氣

奇怪無證人

旋法官又問曰、黃慧如出門的時候、有人看見沒有、（答）都在睡覺、無人看見、（問）你家中的東西不見、可有人看見、（答）我因爲十二那天午後、在房睡覺、所以沒有看見、直至次日（十三）上午、到小女房中去、方始查悉、但是他們已去了很久、（問）你這案子很是重大、現在除掉你與陸根榮二人之外、竟沒有第三人者出而作證、甚是奇怪、中間又問、你的兒子（澄滄）何以亦不到庭、（答）因祖母有病故未來、

前次庭審時、庭長曾命黃朱氏赴滬、調查慧如所乘之汽車、及邀傳徐士偉張秀貞金媽阿金四人屆時到庭作證、黃朱氏昨日投報法院一函云、

彭廳長先生鈞鑒、謹稟者、前（中略）庭諭氏下次開庭、須志華醫院徐士偉張秀貞二看護到此作證、故氏七號、即往志華醫院、當遇吳先生及志華女士、當與談及徐張兩女士及一切、因爲不得要領、即乘車出院、本圖當日返申、身體不安、又在蘇耽擱一天、至十日始行赴滬、至金媽及阿金、現已隨舊主人他去、無從尋覓、謹安寺汽車行亦詢問不知下落、合特稟告、黃朱氏、

陸根榮之良心話
「小姐不死願討飯養活她」

法官再問陸根榮有無話說、陸謂倘使小姐眞死了、我情願購買棺材、領回安葬的、倘若未死、我就討飯、也要養活她的、還有小孩子、是我養的、應該由我領回撫養、庭長諭此事不在本案範圍之內、你可另外打官司、旋即由檢察官起立、申述意見、略謂、本案陸根榮犯罪、和誘與帮助竊盜部分、查本案確是和誘、不是略誘、現在法律變更、年在二十歲以上、不成立爲和誘、不爲罪、至竊盜部份、既無證據、似亦不能成立、應請重爲合法之處决、

宋律師之大辯論

陸根榮之辯護律師乃起立辯論

、本案現由最高法院發回更審、其更審理由、認爲原第二審所判上訴人略誘及帮助竊盜兩罪、均乏根據、自非更求確證、不足以昭折服、查最高法院對於略誘罪詐術二字解釋、共要素有兩種、一種必須要加害人有行其積極的機詐方略、再有一種、必須被害人陷於意思錯誤、否則、即不得謂爲詐術、現查上訴人與黃慧如在去年正月間通姦、關於慧如屢次庭供、均說因上訴人良心好、所以同他跑的、可見通姦出於慧如自願、並非上訴人引誘、本審黃朱氏所供黃慧如産後病重、時有種種怨言、全係空話不足憑信、至於原第二審所謂未以有妻相告一點、認爲使用詐術、然黃慧如當初在通姦時、已知道有妻、在原第二審供詞內已說明、即上訴人果未以有妻相告、然亦並未告以家內無妻、自不得遽謂爲行詐、且查本審黃朱氏到庭陳述、又稱上訴人於十六年十二月間歸家結婚、慧如亦全知其事、是不告有妻一點更不成問題、原第二審、認通姦爲詐術之基礎、全係錯誤、至於同逃一點、事在七年六月、通姦事在七年正月、相隔有五個月之久、因果絕不聯絡、就事實而論、上訴人因告訴人辭歇生意、故出走、而黃慧如亦因懷有身孕、於是相與同逃、雖經上訴人一再拒絕無効、這一點、最高法院所謂同逃、乃別有原因、是上訴人之與黃慧如出走、絕對非擬詐行爲、第一審認爲和誘、毫無疑義、查本刑法對於和誘問題既因年齡之限制而放任、則第一審所爲和誘之判決、自應依照本法第二條裁判時之法律處斷、而爲免訴、原第二審認爲略誘、未免臆斷、

乎關於帮助竊盜問題、查最高法院判決、解釋刑法第四十四條第一項、共犯係與正犯有共同之認識而帮助實施爲要件、若於正犯之犯罪無合同意思、或於正犯之罪已經完成而俾止事後加功、即不得謂有共犯之關係、是帮助竊盜、第一點、須得與正犯有共同認識、按本案卷中、上訴人屢次供明、首飾是小姐於十三日自己帶出、而黃慧如今日雖未到庭、然觀其先後供述、亦謂東西是我十三日帶出來的、陸根榮於十二還天出來、拿了自己幾件衣服、一只皮夾走的、原第二審一再究詰、黃慧如矢口不移、並說箱子等件、是我十二坐汽車拿去的、陸根榮只知道穿的平常衣服、不知道有首飾等類、與上訴人所供、均屬符合、足徵慧如所爲之竊盜行爲、上訴人並無共同之認識、即事後亦並未加功、乎於告訴人黃朱氏所稱各節、全係片面供詞、矛盾甚多、如上次庭供、陸根榮十二早走、我看神色不對、我即檢點東西、一看首飾匣不見了、夜間拷問慧如、慧如說陸根榮拿去的等語、無論、慧如已經證明、並無此說、然既經覺得首飾匣爲上訴人拿去、何不即時追究、此矛盾之一、次叉慧如出門時、黃朱氏說、家中上下人等都睡猶未起、慧如一個人開門走了、我急忙去趕、已經不及、慧如是空手走的等語、既已追趕不及、何以知其空手而行、此矛盾之二、又狀稱、東西先寄存瞿興泰木作主婦處、忽而又供十二還天由上訴人之表兄來拿的、所謂表兄何人、亦未指明、纔而供稱、夜間拷問慧如、慧如被逼不過、即在彼牛間拿出幾件衣服來、可見慧如所竊之物、十二夜間尚未帶出、先後供狀兩歧、一至明且顯、此矛盾之三、最高法院斷詞中、以上訴人在偵查中、承認帶出來三只箱子、黃慧如二只、我一只各情、謂已有犯罪嫌疑、查上訴人帶出來祇有一只皮夾、此語上訴人與黃慧如所供均同、另外二只、係黃慧如自己帶出、上訴人在偵查庭供、係根據問官所詢、你們帶出來東西有多少、故答以帶出三只、你們二字、係包括上訴人與黃慧如二人而言、不能斷章取義、併爲一談、總之、該案竊盜行爲、係黃慧如所爲、上訴人對於黃慧如之犯意先後均不知情、絕無聯絡之可言、所有帮助竊盜部分、當然不能成立、請求庭上撤銷原判、將上訴人宣告無罪、

廿七日宣判

律師辯護既畢、黃朱氏重復述謂、有人說、慧如未死、我願負罪、倘若慧如已死、則說的、應該負罪、法官又諭、生死問題與本案無關、即由書記宣讀供詞、彭庭長當宣告辯論終結、定於本月廿七日下午二時宣判、陸根榮還押、黃朱氏亦退出、

今日新聞擁擠小說暫停一天

海軍政訓部改名
陳紹寬預備湖口會操

前海軍總司令部政治訓練部、接奉總監部敎訓處指令、改爲海軍政治訓練處、繼續工作、經費則由海軍部函海軍編遣辦事處、按月撥給、

海軍部長楊樹莊、以閩省政務乏人處理、閩省人士、籲請返閩主持、特於前晚由京來滬、昨晨抵埠、下午出席海軍編遣辦事處第三次委員常務會議、在滬稍事休息、即行返閩、又海軍次長陳紹寬亦隨同楊氏來滬參加永綏新艦試機並檢閱浦江各艦、預備開往湖口會操、陳定本晚返京、

今日沙基慘案四週紀念

貧民借本擴大區域
滬南已設第一處 閘北添設第二處

市社會局由市黨部撥到緯通紗廠捐款二萬元、籌備添設第二貧民借本處、大致下月可開辦、其區域北至鐵路、南至吳淞江、東至烏鎮路、西至廣肇山莊、仍以吳淞江爲界、幷又將前辦第一借本處三區域擴充、自大東門中華路之大碼頭路起、沿浦岸而西至日暉港止、北自中華路經大林路斜徐路至裏日暉橋止、凡在此區域內之貧民皆可借款、

永綏新軍艦昨試機
第二隊司令部設楚觀上

海軍新建之永綏軍艦、于昨日上午十時半、正式試車、從高昌廟造船所軍港、開往閔行、每分鐘可旋三百二十轉、每小時速率十九海里、成績極佳、下午二時仍開回原處、

海軍楚有軍艦已於前日由寧駛滬、在江南造船所修理機件、現第二艦隊司令部改設楚觀旗艦

昨日引翔鄉賽馬成績

第一次 馬 騎師 磅重 馬位
㊀皮而謀脫Bill Merchant 張鷹達 165磅 509張
㊁福的雪克司Forty Six 畢浩濤 171磅 312張
㊂茄勒田Gaillardia 恩加那沙 152磅 128張
獨贏 五四四張十二元三角（獨馬票總數一五八二）
總時間〇・五八・二最後二法郎一九・二頭馬勝一乘二三馬相距半乘
馬位 ㊀六元二角㊁七元㊂九元九角 馬位票總數1760
搖彩 ㊀二〇三號三百四十一元六角㊁四三九號九十七元六角㊂一四九號四十八元八角
副彩 十二張各得洋二十元號碼如下 一〇一 二七五 三五三 三三七 六四 四二七 一一五 二四三 四二五 二二〇 二四五 三三六

第二次
㊀搽藍恩Zorhan 張鷹達 163磅 223張
㊁海羅膽Herodom 愛去柯拉沙 165磅 217張
㊂奧蒙田Ormonde 羅斯 152磅 152張
獨贏 四六四張十四元一角（獨馬票總數一五四四）
總時間一・二・二最後二法郎三〇・二頭馬勝一乘二三馬相距半乘
馬位 ㊀五元九角㊁六元二角㊂六元九角 馬位票總數1028
搖彩 ㊀二一九號五百四十元四角㊁一〇四號一百五十四元四角㊂一六〇號七十七元二角
副彩 三張各得洋二十元號碼如下 五七 八六 二六四

第三次
㊀司帶亞夫浙江Star of Chekiang 恩加那沙 160磅 692張
㊁上海Shanghai 畢浩濤 160磅 241張
㊂海門Haiman 張鷹達 164磅 169張
獨贏 一〇四八張九元二角（獨馬票總數二二六九）
總時間一・三三最後二法郎三〇・三頭馬勝一乘二三馬相距半乘
馬位 ㊀五元七角㊁七元二角㊂八元二角 馬位票總數1687
搖彩 ㊀三八七號六百二十四元四角㊁四五四號一百七十八元四角㊂四〇號八十九元二角
副彩 五張各得洋二十元號碼如下 七二 二六〇 三五八 五 六五

第四次
㊀反臉那脫Fairy Knight 李大星 160磅 577張
㊁口巴老Cuban Raw 海馬惟去 163磅 402張
㊂喬來利特Jolly Leader 畢浩濤 160磅 820張
獨贏 七一三張十七元四角（獨馬票總數二九〇四）
總時間一・七・一最後二法郎三〇・四頭馬勝一馬頭二三馬相距半乘
馬位 ㊀五元八角㊁六元二角㊂五元六角 馬位票總數2465
搖彩 ㊀八〇號五百四十七元一角㊁六四二號一百五十六元三角㊂[illegible]
副彩 十五張各得洋二十元號碼如下 九一 六七 二五八 五一四 五三一 四〇 四六七 六二 三六一 二九 二九八 三〇七 二三一 五九三 四一

第五次
㊀快脫衣扶Quite Eye 海馬惟去 163磅 224張
㊁蒙脫勃來克Mont Blanc 黃浩 160磅 230張
㊂勃脫夫而勃盧Beautiful Rush 哈利司 144磅 74張
獨贏 九一〇張十元九角（獨馬票總數二三五五）
總時間一・三九最後二法郎三一・三頭馬勝四乘二三馬相距二乘
馬位 ㊀六元㊁五元九角㊂[illegible] 馬位票總數640
搖彩 ㊀四三二號七百六十一元一角㊁五八六號二百十七元六角㊂[illegible]九號一百〇八元八角
副彩 二張各得洋二十元號碼如下 五六三 七〇二

第六次
㊀英特來的夫Interruptive 愛去柯拉沙 164磅 383張
㊁反臉那脫Fairy Knight 坤山 160磅 93張
㊂石拿風Xenophon 寶璞達 162磅 23張
獨贏 四七三張二十八元四角（獨馬票總數三一六二）
總時間二・三八・四最後二法郎三〇頭馬勝半乘二三馬相距一乘
馬位 ㊀十元一角㊁十八元五角㊂十四元八角 馬位票總數2365
搖彩 ㊀一三號七百二元八角㊁二七號二百元八角㊂三六七號一百元四角
副彩 七張各得洋二十元號碼如下 五八七 六九〇 一 四一七 三 〇二 三八〇 四〇三

第七次
㊀阿克脫夫富Activefoot 及克 147磅 406張
㊁翁立濫Only One 黃浩 165磅 183張
㊂美和Wei Lee 海馬惟去 150磅 232張
獨贏 四〇四張二十六元七角（獨馬票總數二一五四〇）
總時間一・五・四最後二法郎三一・一頭馬勝半乘二三馬相距一馬頸
馬位 ㊀九元六角㊁十五元二角㊂十三元一角 馬位票總數2294
搖彩 ㊀六八二號六百十八元八角㊁五四六號一百七十六元八角㊂六五
副彩 十七張各得洋二十元號碼如下 四〇一 三五四 四一 一二〇五 二二八 五三一 六一八 四一二 五八九 三九五 一二八 一五二 五八六 六六三 六三二 七一七 一五四

第八次
㊀平克羅濱Ben Crachon 泡洛克 165磅 431張
㊁山西Shansi 張鷹達 155磅 595張
㊂維多利麥克Victory Mark 李大星 158磅 216張
獨贏 四八九張二十一元八角（獨馬票總數二一一三）
總時間一・五一・三最後二法郎三〇・三頭馬勝半乘二三馬相距半乘
馬位 ㊀七元一角㊁六元五角㊂九元二角 馬位票總數2108
搖彩 ㊀三二四號七百二十三元四角㊁二九七號二百〇六元四角㊂四〇三號一百〇三元二角
副彩 十張各得洋二十元號碼如下 七二八 一七一 二三四 二七五 七三九 五五七 一九二 六二〇 一九七 二七〇

第九次
㊀朋克衣扶Banque Eve 海馬惟去 159磅 576張
㊁皇倫康不紀Grand Company 李大星 152磅 383張
㊂亞不拉夫Opera Life 愛去柯拉沙 146磅 99張
獨贏 六七八張二十元八角（獨馬票總數三二二六）
總時間一・二・四最後二法郎二九・三頭馬勝一乘二三馬相距一乘
馬位 ㊀七元八角㊁九元二角㊂二十一元五角
搖彩 ㊀三八號一千〇二元四角㊁一八七號二百八十六元四角㊂二一號一百四十三元二角
副彩 十一張各得洋四十元號碼如下 二七六 一四 二九五 三三八 四三三 四五一 一八七 一四六 三七一 九〇 四〇

第十次
㊀實司巡捕Master Jumbo 麥根 148磅 391張
㊁浮而果Virgo 哈利司 158磅 409張
㊂勿立雪Frisia 李大星 160磅 28張
獨贏 六一四張二十二元九角（獨馬票總數三三一八）
總時間二・二二最後二法郎三一頭馬勝三乘二三馬相距一乘
馬位 ㊀十元八角㊁十元六角㊂八十六元八角 馬位票總數2592
搖彩 ㊀七〇三號五百六十元五角㊁四〇九號一百六十七元一角㊂一八三號八十元
副彩 十七張各得洋二十元號碼如下 三一九 六七六 一二三 四二二 五二八 四七二 一五六 六七七 六一一 六二七 六四三 一四二 二六四 七二一 一三一 六八七

第十一次
㊀拿勃而拉夫Noble Life 及克 148磅 90張
㊁飛英Fei Ying 張鷹達 162磅 511張
㊂薩哈辣Sahara 拘林 152磅 200張
獨贏 一二四張九十五元九角（獨馬票總數二八〇〇）
總時間一・二九・三最後二法郎三一・一頭馬勝二乘二三馬相距一乘
馬位 ㊀二十二元二角㊁八元㊂十二元七角 馬位票總數2041
搖彩 ㊀二一一號四百七十七元一角㊁六三七號一百三十六元三角㊂一六四號六十八元一角
副彩 二十張各得洋二十元號碼如下 五二八 五九三 二四〇 五三 五 四五八 五一三 四七五 三三〇 二八九 一〇六 三六 一 一二 一〇 一九七 六五六 二二六 六二八 四七〇

第十二次
㊀地彀脫盤The Chatty Bird 孫信永 151磅 453張
㊁地火布夫而盤The Hopeful Bird 鄒英傑 155磅 396張
㊂珂羅撒Clutha 王璋 153磅 80張
獨贏 六六四張十四元九角（獨馬票總數二二三〇）
總時間一・三九・三最後二法郎三〇・二頭馬勝一乘二三馬相距一乘
馬位 ㊀五元九角㊁六元一角㊂十元五角 馬位票總數1409
搖彩 ㊀六八四號六百二十六元六角㊁三一一號一百七十九元㊂五號八十九元五角

引翔鄉賽馬今日之預測

▲第一次（半哩）短力賽 ㊀薩哈辣Sahara ㊁開而勿拉Kalfalla ㊂亞而大蒙Old Diamond
▲第二次（四分之三哩）新馬賽 ㊀生利Sung Leo ㊁軋倫生Grand Sea ㊂茄來特Gay Lad
▲第三次（一哩）搖會馬平力賽 ㊀口巴老Cuban Raw ㊁古大麥床Coup Damazon ㊂聖派脫立克St. Patrick
▲第四次（一哩）老馬賽 ㊀反臉派拉特Fairy Pride ㊁司會脫夫脫Swift Foot ㊂勃脫夫而辣盧Beautiful Rush
▲第五次（半哩）短力賽 ㊀飛英Fei Ying ㊁天宮Tien Koong ㊂開雪脫Kissit
▲第六次（一哩四分之一）搖會馬平力賽 ㊀軋倫康不納Grand Company ㊁皮而謀脫Bill Merchant ㊂色勃亞司脫立而Sub Astral
▲第七次（一哩）拍賣賽 ㊀地火布夫而盤The Hopeful Bird ㊁殺令司立克白Prince Richert ㊂漆立的Purity
▲第八次（四分之三哩）搖會馬賽 ㊀泡不康Pop Corn ㊁亨特皮而Hand Bill ㊂獨腦Donon
▲第九次（九法郎）平力賽 ㊀亞呀藍合司Our Prince ㊁反臉卡色而Fairy Castle ㊂果翁辣盧Go-On-Rush
▲第十次（一哩四分之一）搖會馬賽 ㊀浮而果Virgo ㊁克老司反呀Cross Fire ㊂藥格息司Pegasus
▲第十一次（七法郎）新馬賽 ㊀朋克衣扶Banque Eve ㊁勿立雪Frisia ㊂唐羅白和度Don Robledo
▲第十二次（一哩四分之一）老馬賽 ㊀康里衣扶Chilly Eve ㊁堤派門Depart Ment ㊂珂羅撒Clutha

麗華公司 減價兩特點

南京路麗華公司舉行夏季大減價以來、營業之發達、爲從來所未有、推其原因、此次物貨之充足、實價之低廉、爲開辦以來所僅見、其中兩大特色、一爲三樓新闢之文房部、貨物齊備、如老牌之派克筆、而門派等自來鋼水筆、實價尤廉、其二、爲時之草帽、每件七角起至最[illegible]元止、每日拍出僅有七八十頂云

偵探遭仇家暗算
麥特赫司脫路上 流彈傷姜家奶姆

皋寧人繆餘忠、現年三十九歲、早年在淞滬警察廳歷充探員、因事被斥職、現在則在浙江內河水上警察第二區充任駐滬偵探、其家則在閘北共和路轉角間之順興茶樓、而是樓亦係繆所開設者、前兩月、嘉興中國銀行被盜匪夥刦、曾獲案中數犯、由犯供出盜黨姓名、嘉興地方當局以漏網諸犯、匿跡滬上、乃令繆就近緝捕、繆即購買眼線、按名弋拘、繆有友名張立基、介紹其友名船德言者、洞悉諸犯所在、願充眼線、昨日午後五點十分鐘許、張陳告繆、謂盜黨匿跡於滬麥特赫司脫路通益里第一弄第二家、吸食鴉片煙、繆遂與張等約定時間、乘坐自備之包車、遵時按址而往、及里門口、繆見有衣長短衣之年壯男子七人、林立門內外、其中一人、似曾相識、繆乃命車夫停車、起身跨車、甫經立地、此相識之男子、亟出手槍、向繆轟擊、另有二人、亦各出盒子砲、扳機開放、三人約放十餘響、繆初閃避、向後閃讓、顧彈發如雨、當被暴徒射中左肩一彈、左股一彈、皆由前進向後出、繆遂受傷倒地、諸暴徒見目標已到、咸紛奔逃去、當槍轟彈飛之際、里內第五〇四號姜家奶姆葉楊氏、以孩車推其小主人、在外遊玩、遊倦歸家、孩車甫入里門、陡聞身後砰然作響、回頭返顧、一彈已向身後飛來、射中右肩背、尚能忍痛、趨入里內、時戈登路捕房所派之二三七九號華捕一八五號印捕、正巡行附近路上、驟聞槍響、按聲尋至、追趕暴徒、已無踪影、遂回報捕房、當由捕頭派捕、將受傷之繆餘忠葉楊氏兩人、分送仁濟醫院廣仁醫院醫治、葉楊氏傷勢、或無大礙、繆餘忠身材瘦削、流血過多、恐有性命之憂、

富豪子女齊出醜
同孚路上破獲大賭窟 一百八十一人被拘

工部局厲行禁賭、著名之各大賭窟、不得不掩旗息鼓、乃滬西同孚路之五號、倚仗外僑爲護符、依然晝夜開場、該賭窟主腦爲墨西哥人福寧、並有西班牙人助理、而其內部除輪盤之外、復有骰子、該處係洋式三層樓房屋、第一層爲骰子賭博、第二層爲輪盤賭博、其第三層乃賭客燕息之所、有推室一、設備鴉片煙具若干副、供給牧猪奴過癮提神、該屋前門臨同孚路、而後門則在張家宅、後門外築有護牆、門禁異常嚴密、凡往賭者、苟非與司閽相識、必嘗以閉門羹、而往賭之人、除各國僑民外、多爲華人中之富商鉅賈及大家閨秀、每值深宵、汽車嗚嗚而往、鱗次櫛比、入局後、先將銀元鈔幣易其籌碼、工部局既抱禁絕賭風之決心、對於該賭窟雖明知彼有恃無恐、取締困難、然不欲功虧一簣、坐視破壞賭禁、乃於昨日午前零三十分鐘、由預備隊長范朋及副捕頭挺克拉、督率預備隊員馳往掩捕、迨抵該屋後門口、見所停汽車不下數十輛、料賭窟內賭徒必衆、遂將前後門包圍、范隊長始率隊員、越過短垣、擁入賭窟、是時樓下有骰子賭博四桌、正在呼么喝六、二層樓亦有輪盤賭具四副、俱在旋轉輪盤、賭場中且有一西班牙人指揮、至兩種賭場內之賭客、則中外咸備、男婦雜處、當被一併拘獲、抄出籌碼三大箱、連同賭具及第三層樓所置之煙具三四副、一併帶入捕房、經捕頭逐一詢問姓氏國籍後、計共一百八十一人、其中隸西班牙籍者九名、墨西哥籍者兩人、一即福寧、而隸葡萄牙及日本籍者各一人、彼輩皆以享有領事裁判權、不受我國法律制裁、當晚分別解交各該國領事署、請其訊辦、尚餘隸俄籍者兩人、及華籍男女一百六十六人、當晚各存洋五百元保出者僅有三十八名、餘悉分別羈押、聞華人內頗多富家公子、顯宦後裔、但大都更換姓名矣、昨晨捕房將在押之二十四名、旋由孫原推事升座第二法庭、先由捕房律師汝葆彝聲明控告各被告聚賭、而開賭之福寧等已解交各該領事署訊辦、繼由范隊長報告捉賭情形、並將輪盤賭具一副、骰子一副呈案、請其餘輪盤骰子已連同開賭者解往領署作證、嗣由孫推事向各賭徒訊問、而若輩大都皆供在該賭窟充出店茶房、其直認往賭者、亦有多人、訊畢、孫推事乃核其犯罪情形之重輕、當庭宣告、判決兩俄人各處監禁五十天、併各科罰金二百元、華人之受罰金處分者、共數額有四百五十元、四百元、三百元、二百五十元、一百元、此外既科罰金、又受監禁者亦有多人、如監禁五十天、併科罰金二百元、監禁四十天併科罰金一百五十元、監禁二十天、併科罰金三十元等等、而保出臨訊不到之十四人、其所存保證金每人五百元、悉予沒收、賭具煙具等物亦均沒收、判畢、仍由捕將一千男婦帶回捕房、分別照判執行、而被罰辦之婦女、其中不少大家閨秀與姨太太等、

靜安寺路賭窟 暫行發封

靜安寺路一百五十一號之輪盤賭窟、業由工部局對開賭之墨僑、向墨西哥領事署控告、因發生管轄問題、乃將該案延期、聞墨領門樂滿之意、以爲中墨條約之廢止、係中政府單方行動、在舊約已廢新約未訂之際、雙方並未成立過渡辦法、故對該案應否由墨領事署管理、現正加以研究、惟該賭窟仍未嘗因主腦被控停止活動、工部局爲貫澈禁賭政策起見、不得不作更進一步之辦法、以遏賭風、由代理總巡馬丁、刑事稽查處處長愛亞斯、特於前日午後六時、率同探捕親往查察一過、請求當局核准、將該賭窟暫行發封矣、

吳淞口外
木材船被盜 四船人被擄

金恒豐釣船、自福建裝運大批木材來滬、前晚七時許、駛經吳淞口外白卯沙洋面、突有盜船七艘、追踪而來、盜船上共有匪百餘名、均有槍械、該船當被圍刦、船中所有銀洋衣物全被刦去、該船眷民鄭老大夥友順四順高輝梅三等四人、亦被盜匪綁架而去、臨行並開鎗念餘發示威、昨日上午十時、該船駛抵吳淞、當即報告源森順報關行、說明被刦情形、該行現已轉報吳淞水警四區、派警兜緝矣、

天豐莊夥忽告失踪
投浦耶…逃禪耶…尚在未定 弟兄也…老母也…涕哭滂沱

北京路慶順里天豐綢莊、向爲已故浙商俞只清氏開設、自俞死後、莊中事務、均由俞妻獨力主持、該莊有司帳呂永感者、杭州人、現年二十歲、在莊已有數載、於二十日清晨忽告失踪、同事於枕際檢得遺札一封、略謂本人鑒於世風澆薄、頓萌厭世之心、此去已得到光明途境、不復再見云云、又檢閱莊款簿據、並無虧欠、僅本人之衣服零星等物攜去、乃由該莊主事王子貽(呂之表親)電告其在杭(下皮市巷一百七十六號門牌)之寄母、呂之兄弟滌生昨來滬尋招、能否還歸、尚無眉目、其外祖母甚爲悲痛、(華聞社)

竈間內幽會 二房東捉姦
姦夫被控受監禁 友人携斧圖報復 大碗子右頰傷受

住居閘北中山路七八二號趙會奎之房客蕭叔高、拉車爲業、妻姜氏、年逾不惑、性頗淫蕩、與鄰居王梅度姘識、前月乘夫出外拉車、召王幽會、氏恐夫返家洩漏、乃與王在灶間內實行苟且、正在酣暢之際、其二房東趙會奎、聞得半夜灶間內有人聲、意爲偷兒光臨、下樓窺視、察見此情、視爲大不吉利、憤甚、當將姦夫姘婦拖出、就衆毆罵、並罰令焚香賠禮始息、事爲蕭得悉、將氏痛擊一頓、並控王於法院、羈押在案、詎知王之友干裕泰、以梅度身受囹圄、係被趙所害、故蓄意報復、昨晚八時餘、手持利斧一柄、闖入趙家、時趙適在外、其妻魏氏、亦在鄰家雀戰、房內祇留趙之十一歲子大碗子一人、王即問碗子、爾父何在、答不知、王不問皂白、聲言你這小鬼也不是好東西、舉斧向其頭部砍下、碗子覩狀大駭、急閃避、但右頰已被砍一刀、創痕長五寸餘、入肉數分、血流兩面、痛極而號、王見肇禍、擬返身圖逸、同居聞聲趕至、將王扭住、並喚到趙與魏氏、鳴警將其送往該管五區二所、以案關傷害、判解局訊辦

鄉女受愚旅館逼姦

滬西曹家渡鎮西首李家村農民李阿生之長女李秀行、年屆摽梅、尚待字、貌姿尚可觀、向在家中專結花邊手工、近被鄰居黃姓宅人李阿根百般勾引、秀行終不爲動、阿根乃假爲介紹入某紗廠、於前日挈領來申、匿居某旅館、閉門姦汚之、秀行返家中、遂將上項情形泣訴乃父、阿生當即報告該管警局、請求嚴緝李阿根到案究辦、

婦人懷抱嬰孩 禍從頭上飛來

住居閘北長安路通安里之皋寧婦人胡傅氏、昨晨六時、懷抱產甫週月之小孩、赴同路九成絲廠作工、該廠前面之一棟房屋、因在拆造、泥工不慎、磚瓦擲下時、適該氏行過、頭顱遂被擊破、而懷中之小孩頭頂、亦爲所傷、血流如注、當由崗警將肇禍之泥工徐長勝拘入四區公安局、傷人送普善醫院醫治、據云、孩之傷勢甚重、恐將不治、

張兆林判決無罪
童工金大保身死案告一段落

閘北隆記絲廠打徒童工金大保身死一案、家屬疑係該廠管車張兆林即(章松林)毆傷所致、訴請地方法院開棺檢驗、並將張拘押起訴同級審判廳、開庭辯論終結、諭候宣判在案、茲悉此案昨由地審廳宣告判決、張兆林即(章松林)無罪、

十七歲學徒 騙欵之用途
被騙……跑狗 贈女……招待 旅館……衣飾

南潯人程永濤、(即陳榮道)年十七歲、在北京路一千另六十七號益昌絲號充當學徒、本月七號、該號經理陸益蕃、命其至德大錢莊打取銀票、詎程存心不良、在外私刻陸之圖章、向該莊支取銀二千三百元、即不回店、避匿浙江路神州旅社四百十六號房間、嗣被其友莊某得悉、前往訪程、並允代其將款存去、程遂交其五百元、囑爲代存、詎莊收款後、即一去不來、程亦不以爲意、並每日至永安公司屋頂花園遊玩、遂與該園三號女招待浦東女子郭小毛相暱、程乃邀其出外、同至某銀樓兌金鎖片一金練一金鐲一副贈郭女、至晚偕同往神州旅社住宿一宵、程願將髮妻休去、與郭女偕老、分三次贈郭洋二百三十一元、不料事機不密、前日被陸益蕃偵悉、遂報告捕房、飭探劉子良、往神州旅社將程拘獲、抄出贓洋二百九十八元及金表衣服等一併帶回捕房、詰悉所有鈔洋、在跑狗場輸去三四百元、莊某騙去五百元、郭小毛取去二百餘元、其餘悉均購買物件、探等當將郭女傳至捕房、據供程所送物件、均藏於浦東小姊妹處、中西探遂前往會同該管公安局警探、吊獲金鎖片一個、金練一條、金鐲一副、鈔洋一百八十元、暫存公安局、候法院去文移提、一面折回捕房、捕頭飭郭女退去、程收押、昨晨解送臨時法院、據中西探稟明前情、要求移文至公安局、將贓物吊回、又據原告陸益蕃投案、要求將被告嚴懲、並追還被騙款項、又據郭小毛投稱、與被告發生關係贈物情形、詰之程供認不諱、經周先覺庭長給被告還押、候改期再訊、

盜警

九畝地　九畝地劉玫弄一號桂東生家、於昨日上午十時三刻許、突來盜匪三名、均身穿短衣、本地口音、年均約在二十三四歲之譜、執手槍、先將前後門鎖住、二房東桂姓及各房客等禁閉於一室、然後分至樓上下搜刦、計桂姓被刦去現洋三十餘元、金鐲一付、金戒七只、房客蘇姓被刦珠花三朵、珠鐲一付、現洋三十餘元、皮衣五件、周姓僕役被刦現洋七十四元、袁姓被刦金戒一只、以上四家、約計共損失洋千元左右、直至小孩由學堂歸家午餐、見無人在、狂喊之下、室內人方知各盜已去、乃即設法啓門而出、

十月廿七號晚八時三刻許黨在楊樹浦路八百另四號門牌開館擊斃王益良一案有關、該犯匿跡韜朋路一千一百零五號屋內、遂於昨午前往將苗狗等、帶入捕房、捕頭略詰一過、諭飭押候解送法院訊辦

遊客注意

杭州西湖劉莊新設來賓館廣告　爲謀旅客便利起見、特於遊覽風景清淨安適之西湖丁家山劉莊、改設來賓館、面湖臨台對蘇堤、六橋煙柳、中央道桃花允稱全湖之冠、且距西湖博覽會場、寥寥數步、備有西式衛生浴室、所有住房、互通汽船、遊艇包車、轎馬、電燈電話、衛生適宜、況又交通便利、由杭站下車舟車可到、倘蒙光臨、無任歡迎

租界警務處 添總探長二
李星福…… 陸連奎……

公共租界警務處近特增置總探長兩缺、畀予華人職員中之具有警政學識而勞績優異者、茲已發表、一爲駐黎中央捕房之華探長李星福、一爲駐黎匯司捕房華探長陸連奎、就職後仍分駐南北兩區領導低級人員辦公、

公安局分所長 邵俊易廖成章

南市一區一分所所長邵俊、現奉公安局令飭另候委用、遺缺另委廖成章接辦

縣財務副局長 升任正局長

上海縣財務局副局長李祖永、奉財廳令、升任正局長、陸縣長已辦交替、

華界電話 將易自動機

華界電話局將改裝自動電話、聞須採用史端喬式、機件業已訂購妥定

市政府 職員有升調

市政府參事徐佩璜·俞鴻鈞、經市府調升爲簡任參事、並新任參事二人、係孫葆溶·唐乃康、

形形色色

續獲匪徒

楊樹浦捕房一千九百五十號二千零廿一號兩華捕、於本月十八號午刻、在楊樹浦路祥泰木行附近見有匪徒四名、形迹可疑、向前檢查、詎一匪袖出手鎗、向兩華捕狙擊、互相開鎗、結果被捕擊斃匪徒一名、當場擒獲江北人陸乃良一名、嗣在元芳路一百七十二號屋內續獲同黨吳小女子一名、解送臨時法院押查在案、昨日由捕房中西探偵悉、尚有同黨匿跡殴加路二百八十七號、兆豐路二千三百十一號、及北華界右平路八十六號、武錠路四號等處、稟明捕頭、會同公安局偵探、往按址拘獲江北人蔡小喜子、單根生兩名、抄出盒子砲一桿、子彈十六粒、帶入公安局暫押、嗣又往殴加路兆豐路兩處拘獲徐州人程□·錢江北人朱雲青兩名、帶入捕房、捕頭論飭押候解送臨時法院訊辦

槍擊案犯

滬山捕房華探目蘇長生、偵悉甬人苗阿甬、因對於前年

九對零
九千觀衆擠滿足球場 樂華大破葡萄牙
王孫兩將懷絕技 葡軍十人不能敵

樂華與葡萄牙之足球賽、自上週爲雨所阻後、於昨日下午四時半在勞神父路中華足球場舉行、前往觀戰者、達九千餘人、樂華新近加入之孫思敬·王雍劼·技術超衆、驍勇善戰、可稱樂華之擎天柱、葡隊猛將喀拉沙·考史坦、均未出戰、實力大損、結果樂華以九對零大勝、玆將種種詳情錄之如下、

熱鬧

足球比賽、本爲嚴冬中最有興趣之運動、我國各界均嗜之、故此項球賽、在我國最爲普遍、堪與英國並駕齊驅、故每屆比賽、輒有萬人空巷之慨、樂華實力雄厚、久執滬上牛耳、爲全國之霸王、兩次遠征國外、均負好譽而歸、本屆復將出征南洋羣島、爲求事前之練習、故有昨日與葡萄對壘之舉、時屆盛暑、滬上人士與足球場相違者已有數閱月之久、故一旦劇戰相臨、一般視球成癖者、莫不眉飛色舞、以先睹爲快、而尤以華北名將孫思敬·王雍劼最爲滬人所注目、故昨日勞神父路、觀衆如泉湧至、足球場中、看客人山人海、約計不下九千餘人、熙熙攘攘、盛極一時、

動員

昨日天陰氣爽、涼風襲、四時許、綠茵之上、躍出十數健兒、矯捷之氣、一望而知其爲勇敢常勝之軍樂華、樂華之聲浪突然起於四週、觀衆渴望之心、溢於眉間、孫思敬爲華北之隊長、王雍劼係北方之名將、尤爲觀衆所歡迎、俄而葡萄牙亦整軍登場、雙方乃擺開陣勢、由裁判員周家騏發令動員、

一隻

麥山兒·考司坦·喀拉沙爲葡萄牙之三虎將、全隊之柱石也、葡方之能享此盛名、亦爲三傑所造成、奈昨日考·喀二氏、因事未克上場、麥氏雖勇無如孤掌難鳴、故樂華開球後、即乘勢竄進、王雍劼精神抖擻、攜球擾亂、陳虞添見機打門、葡內衛退後拒禦、手觸球體、被罰十二碼、由李惠堂輕輕撥入、爲時三分鐘耳、

二隻

王孫二氏、雖新加入樂華、惟合作工夫、一若久隸部下之老將、故全隊毫無疵點、至八分鐘時、陳虞添攻門、球峻急如矢、向門之左角刺去、守門仆地阻之、挾球跌出丈外、王雍劼眼明手快、飛身縱去、作魚躍之跌仆、連球帶人滾入網中、姿勢之佳、觀衆叫絕、

三隻

葡隊轟失二球、麥山爾受傷出場、以十人迎戰、實力益爲不支、未及四分鐘、樂華又得角球機會、由陳家球蹴之、孫思敬半路截住、狠命一脚、祇聞嘭的一聲、球又爲網中之物、

四隻

未幾、又爲戴麟經攻入、此球得力於陳虞添之接濟、由門柱上落地彈入、

五隻

葡隊於節節失利中、猶作困獸之鬬、勢亦可畏、若非周賢言防之謹慎、卒難脫險、孫思敬把守中堅、內外接應、一次封球傳與王雍劼、王在極困難之地位、竟能飛起一脚、擦柱而進、上半時乃成五與零之比、

六七八九

休息後繼續再戰、樂華陣線略有更動、葡方亦加厚兵力、以謀對付、但未及二分鐘、又以受傷一人、而仍以十員迎敵、軍氣終難興盛、七分鐘時、樂華李惠堂單身直入、逼視門窩、葡隊未及防備、當被李從容打進、其後雙方因用力過甚、長力漸衰、故支持良久、奈葡隊一無發展、又被陳虞添戴麟經相繼打三球、結果樂華以九對零獲勝、(下半時乏精彩處故記事簡記)

網球

林寶華大獻身手

—昨日—

林與施德羅女士 得雙打錦標

上海中西男女混合網球雙打比賽、取得決賽權者、爲我國網球巨子林寶華與西國女子施德羅小姐及惠特與保登夫人兩組、雙方於昨日下午四時半、交鋒於霞飛路法商總會、以決錦標、門票雖售一元、而前往參觀者仍極踴躍、雙方表演時、精彩百出、掌聲不絕、結果林·施以七對五·七對九·六對四·勝惠·保、以二與一之比榮膺本屆冠軍、

—今日—

林與江道章搭配 作友誼比賽

今日下午三時、林寶華與江道章搭配、約喀那凡路及塔佛爾斯兩氏、作網球雙打友誼比賽、地點在康梯路中華網球場、雙方曾於上週作一度之交鋒、爭鬬殊烈、今日相遇、必更有優美之表演、門票售四角·一元·兩種、

市一體育場之球戰

排球

▲昨賽結果　昨日下午比賽兩組、㈠中法二比〇勝明德、第一局二十一比二、第二局二十一比七、裁判員張龍海、㈡通惠二比〇勝尚文、第一局二十一比十四、第二局二十一比七、裁判員胡宗藩、

▲今日秩序　今日有三組比賽、上午九時旦華對梅溪、裁判員張龍海、下午四時有二組、中法對旦華、裁判員張龍海、萬竹對尚文、裁判員胡宗藩、

小球

▲昨賽結果　㈠泉漳四比一勝藍星、裁判員張龍海、㈡飛飛六比一勝白星、裁判員張龍海、

▲今日秩序　今日比賽十組、上午九時華勇對南光、市甲對北星、十時廿分白星對曉星、浙公對白鵠、下午二時七星對慈三、市乙對燕華乙、三時十分華星對燕華、市甲對明星、四時半藍星對三義、醒華對冠華、

鴻安小球戰敗申光

滬北鴻安小球隊、於星期五下午、在南洋高商學校操場與該校申光隊作友誼比賽、爲二對一之比、勝利屬於鴻安、鴻安隊員爲羅汝漢吳伯祥吳仲祥陳成坤與官華陳炳南林容華、

招商局公學運動會

招商局公學、本定上星期六(十五日)舉行夏季運動會、因天雨延期昨日下午一時起(二十二日)舉行、玆將全場成績彙錄於下、

種類	成績	優勝者
百米	十二秒	費藹基
二百米	二十二秒	江世信
四百米	一分三秒五分之四	黎明
八百米	二分二十六秒	黎明
一千五百米	五分十三秒	何同濂
鐵球	二十八尺四寸	路日學
鐵餅	七十尺十寸	路日學
跳遠	十七尺一寸五分	費藹基
跳高	五尺	俞韻生
撐竿跳高	七尺二寸五分	盛友松
標鎗	八十六尺	朱昌谷
三級跳遠	三十五尺一寸	俞韻生
八百米接力跑	二分二十六秒	航海專科

民智公學改名擴充

威海衛路民智公學、因奉市教育局訓令、現已改稱民智中小學、中學附設師範、小學附設幼稚院、並因上屆額滿登報道歉、故現已另租該路一百念一號洋房爲第二院、男女生寄宿舍、分設一二兩院、下屆招收初中師範小學幼稚院各部男女新生及插班生、該校總辦公處設於同孚路西威海衛路第一院、

絲廠職工義校停辦

虹口天同路絲廠職工義校、爲朱靜庵所發起、沈曉臣與申伯沈桂村等之贊助、聯合虹口廿四家絲廠組織而成、日昨接校董張佩紳來函、略稱經費支絀、命令早日結束停辦、現該校正從事結束、識者惜之、

學校日記

▲上海女學　法租界陶爾斐司路上海女學、明日下午假北四川路橫濱橋中央大會堂、開一週紀念遊藝大會、節目有二十餘種之多、均係特色、由該校校長黃榮就明女士暨諸教員領導操練、都已嫻熟、券資分一元二元三元三種、

▲中華體育會　法租界東新橋中華體育會、組織音樂部、敦聘新華藝術大學潘伯英擔任指導、刻正開始招生、

▲民立女中　今暑初中畢業典禮、定於七月七日上午舉行、是晚七點舉行盛大游藝會、

▲中國女體　閘北青雲路、中國女子體育專門學校、今日午後四時、舉行第二十一屆畢業式、五時半起、在花園內表演遊藝、舞蹈類、有馬來舞、皇后舞、鷗哥舞、美麗之花舞、均爲本屆畢業生、自動創造編製之舞蹈成績、其他尚有音樂·國術·團體操·雜藝等節目、惟聞天雨、即將順延、

▲法科大學　上海法科大學畢業同學會昨開第二屆會員大會、改選執行委員結果、常務委員鈕長耀、文書委員耿伯陽、會計委員何元明、交際委員丁堯聲、調查委員于宗德陳玉山、編輯委員張文伯·宋淵如、

商場行市

匯市平穩

◀洋匯 昨六月念二日匯市平常，交易不旺，銀行互做十萬，惡劑各錢七八十萬，外埠有來源未暢，不緊，和早市七錢一分七厘，午後七錢一分七厘二毫二忽半，比較前午回落二毫半，拆息行情成交小洋一千二百念五角，銅元二百九十八千五百文，江南小洋上午六錢一分六厘七毫半，下午六錢一分六厘五毫，亦回落二毫半，廣東雙毫早報五錢八分四厘七毫半，午後五錢八分五厘，[illegible]

外匯堅昂

[illegible]

標金初平後堅

[illegible]

粉跌麥平

[illegible]

內匯平平

昨日華商銀行公會報告，國內匯兌，各埠對本市況平平，北平及天津行化及鄭州洋匯，雲南漢幣，梧州毫洋均無變更，平津洋匯仍爲一千元，漢口洋例勿動，爲一千〇二十二兩半，洋匯加上一元五角，爲一千〇十元，南昌降二元，爲一千〇十三元，九江跌一元，爲一千〇十元，其餘各埠匯水均無上落。

近期大條縮 遠期勿動

[illegible]

債市仍漲

續發捲煙漲一元

昨（念二日）華商證券交易所現貨交易仍淸淡，計做開續二五券一萬一千元，捲煙券七千元，金融長期六千元，善後二千元，期貨市况仍旺，以善後及續捲因價格變動較甚，故進出亦最盛，計全日成交總數，爲四百六十萬〇五千元，中分善後一百三十七萬五千元，七長二十二萬元，九六公債二十二萬五千元，金融長期二十萬元，續發捲煙九十二萬五千元，續二五券十九萬元，整理六厘七十六萬元，至各債市價情形，因市氣仍佳，買方進購不弱，故市價依然頗形挺俏，而以善後及續發捲煙因買氣尤旺，且以空戶補進所致，是以漲勢最甚，全日均有半元許之上落，較之前日，如續捲飛高一元，善後亦大半元餘，其他各債一律穩中堅定，變動甚微，比前日亦均又好三四角許，金融長期大二二角，九六仍出入甚微，價略好五分，觀通日價格步漲已高，其回波之勢，亦在意中也。

紗市愈疲

[illegible]

棉市大跌

[illegible]

市價一覽

[illegible]

華商紗布交易所

[illegible]

華商證券交易所

[illegible]

物品證券交易所

[illegible]

上海麵粉交易所

[illegible]

滬北米市 滬南米市

[illegible]

船期

[illegible]

外洋輪船報告

[illegible]

滬杭火車表

[illegible]

遍體梅毒。內蘊外爛。唯一的治療藥。祇有哈蘭士內服外搽六零六。內服一面服。外搽一面搽。內外兼治。不日毒淸病愈。恢復完好身體。從此永不復發。
上海四馬路中市
太和大藥房總發行 各埠分店及各大藥房均有出售

治咳專家 唐拾義 久咳丸 上海廣西路角 父子大藥廠

無線電淺說 [illegible]

上海搬場公司
專接行李 送車站 隨帶搬夫四名 車租每時四元
上海搬場公司 第二分行 河南路橋堍 電話一八八七七號

每逢夏令、時疫流行、本園監製各種夏令藥品、均揀選上等藥料、精密製煉、故能效驗神速、有起死回生之功、正合慈善人家採購施送、茲將藥名略列如后、
十滴 諸葛 八寶 時疫 香 症 紅白 臥龍 行軍 痧氣 靈 痧 藥 丸丹散 水
外埠函購、原局同件、備有丸藥全集、函索即奉
總發行所 上海河南路中 廣東種德園老藥局

上海銀行公會會員
上海四明商業儲蓄銀行
本銀行開設以來歷有年所總行設在上海北京路並設分行於寧波漢口等處其他各大埠均有委託代理機關專營匯兌押匯商業往來各種存款儲蓄存款各項放款以及貼現等一切銀行業務無不手續簡捷誠信優待其有特別存款儲蓄可隨時面議備有新式保管箱庫專爲顧客租藏貴重物品印鑑有章函索即奉如蒙惠顧任歡迎 德律風號碼營業室中央（六九三九）（六四○○）夜間休息室中央（六九三八）經理室中央

中醫 宋少雲 專治 瘰癧痰核
無論男婦大小頸項結核硬軟或已久年潰爛本醫生均用古法手術不動刀針毫無痛苦保證斷根不發「門診」上午十時至三時「出診」四時後▲診所浙江路清和坊二弄

白鳳丸
月經不調 白帶腹痛 頭暈目眩 久不受孕 子宮虛冷 氣血兩虧
主治 經期小產 零落
廣東種德園秘製
白鳳丸價目
一品每盒一丸洋一元
加料每盒二丸洋二元
雙料每盒四丸洋一元
單料每盒十丸洋一元
一品小丸每两洋一元
加料小丸每两洋五角
單料小丸每两洋三角
總發行所 上海河南路中 廣東種德園老藥局

電灶烹飪
電灶烹飪使用 安便清潔衛生 遠勝其他各種 爐灶且租費極 廉用電又省
工部局電氣處
標子間外灘沙遜房子 公處福州路十七號 電話六六三○一

痢疾 瘧疾
斯多凡耳所藥片 STOVARSOL
最簡便 最速效 之治療法
現值天氣漸熱偶一不慎百病易侵而痢疾瘧疾尤易叢生欲救斯症之危險當首推法國皮隆氏斯多凡耳斯藥片 STOVARSOL 爲最簡便最速效最穩妥保無他虞患者諸君欲免痛苦而求安全亟宜購服此片並印有詳細說明書函索即寄不取分文
各埠各大藥房均有出售
總經理 上海北京路二號 亞興洋行西藥部 分行 天津 漢口

今日戲目

常年義務送登

□電影□

- 法國馬賽班 二十三日 大英
- 溫哥武班 六月二十九日 法郵
- 西雅圖班 二十九日 昌興
- 舊金山班 大來
- 香港小呂宋 七月五日 大來
- 德國亨堡班 二十八日 昌興
- 爪哇班 七月一日 美最時
- 寧波大連班 [illegible]

- 卡德路夏令配克 凄慘家庭
- 靜安寺路卡爾登 胭脂虎
- 大光明 血戰凡爾登
- 北四川路 風塵怪俠 新愛倫 滑稽老少年 光陸 胭脂虎 東海 大鬧跑冰場 好運道 通俗

- 北京 俠義佳人
- 共和 皇宮血戰
- 新中央 英德海軍大戰
- 中央 白璧之愛
- 東華 出獄以後
- 百星 總理奉安紀念
- 恩派 偵探之妻
- 卡德 小霸王張沖
- 萬國 混世魔王
- 中華 丈母娘 銀漢紅牆
- 世界 小霸王張沖
- 火燒九曲樓

□舞臺劇□

- 共舞台 日戲 南天門 白蛇傳 二本西遊記
- 上海舞台 十一本三俠劍 穿金寶扇恨
- 大舞台 三四本白蛇傳 東王莊 二本孫龐門智
- 更新舞台 跨海征東 全部白蛇傳

No. 571, THE EASTERN TIMES PHOTO SUPPLEMENT PUBLISHED WEDNESDAY & SUNDAY

十八年六月二十三日 JUN. 23, 1929.
每逢星期三星期日隨時報附送
第五百七十一號

圖畫時報

九旬叟良

本報徵求國際或本地方社會紀事，名人，閨秀，科學，體育，遊藝，時裝，美術，考古，攝影，古蹟，名勝，風俗，人種，動植物以及種種珍奇新異照片，凡可以增閱者之興趣者，本報異常歡迎，酬金從優。如有必須寄回之照片，請於背後註明住址，以便寄還。

女文學家冰心女士已於本月十五日與吳文藻博士結婚 (趙澄)
The pretty wedding of Dr. Wu Ven-tsao and Miss Ping-sing, a bluestocking was solemnized on tne 15th instant.

浙江女中師範科學生遊長江 (江聲攝黃警頑贈)
Students of Normal Department of Chekiang Girls Middle School enjoyed themselves by taking a boat in Yangtse River.

燕大學生泛舟昆明湖 (林悅明)
Students of Ying-king University floated a boat in Lake Kung Ming.

名媛周曼麗女士善交際精歌舞蜚聲津埠 (吳鴻熙)
Miss Mary Chow who is skilled in dance is well-kno vn in Tientsin Society.

潘淑芳女士(左)蔡任宜女士(右) (吳鴻熙)
Miss Pan Sou-fang (left) and Miss Tsai Jen-I (right).

北平蕭氏姊妹花左而右淑莊淑貞淑芳 (林悅明)
Misses Shiao Shu-chwang, Shiao Shu-chen, and Shiao Shu-fang are sisters.

建築家顧蘭洲先生之第四女公子瓊英女士品學兼優中西女塾高材生將於本月廿四日畢業 (韓瘦痕)
Miss Ku Jun-ying, the 4th daughter of the architect Mr. Lan-chow, will graduate from McTyeire School on the 24th instant

俞安貞女士湖郡畢業生頗精英文 (顧光甫)
Miss Yu An-chen, a graduate in Huchow, is proficient in English.

中國圍棋國手吳清源最近赴日戰勝日本棋院長 (鍾辛茹)
Mr. Wu Tsing-yuen, an experienced hand in playing chess has recently won an expert chess player in Japan.

燕大女子棒球隊 (林悅明)
The base ball team of Ying-king University.

燕大女子排球隊長黃讓萱女士 (林悅明)
Miss Wang Zang-hsuan, the captain of the girls volley ball team of Ying-king University.

體育家丁曾芳女士 (南京美倫)
Miss Ting Chen-fong, an athlete

燕大女子棒球隊練習擲球 (林悅明)
The base ball players of the above-memtioned university were practicing throwing balls.

南京體專學校女友左而右余子安秦惟英唐佩蘭孫超雲夏士杰劉愛蓮 (南京中華)
Alumnus of Nanking Physical Training College. From left to right, Misses Yu Tse-an, Zing We-ying, Tang Bei-lan, Sung Tsao-yun, Shia Tze-gi and Liu A-lien.

燕大女生練習籃球 (林悅明)
The basket ball players of Ying-king University

雲飛汽車公司
日夜出租
普通電話西一八一九
自動電話 三零一八九
念分鐘 一元
每句鐘 三元
南市電話一一二號

冠生園飲食部
為海上最完備之飲食店
衛生價廉
四分部
廣州酒菜部 著名隨意小吃 全席宴會
飯食粥品部 著名廣州鍋飯 魚生肉粥
麵食點心部 著名伊府鍋麵 奶油雞包
冰室飲品部 著名汽水夾餅 冰淇淋

王開照相館
南京路[illegible]五六八號樓上
電話中央一二六五號

都錦生
七週紀念大減價
營業要目 風景 內衣 繡像 領帶 襯衫 坐墊
贈送 西湖全圖 如意掛象 附郵五分 美術樣本
上海北四川路…電話北四九六三
杭州市場花市路口電話西三二一號
杭州西湖博覽會內同時廣售

(絲彩錦繡之一)

西湖博覽會之一部份建築 (隋鳳里郎靜山攝)

A part of structures of the West Lake Native Products Exhibition.

革命紀念館之門景

Adornments on the entrance of the Revolutional Memorial Museum.

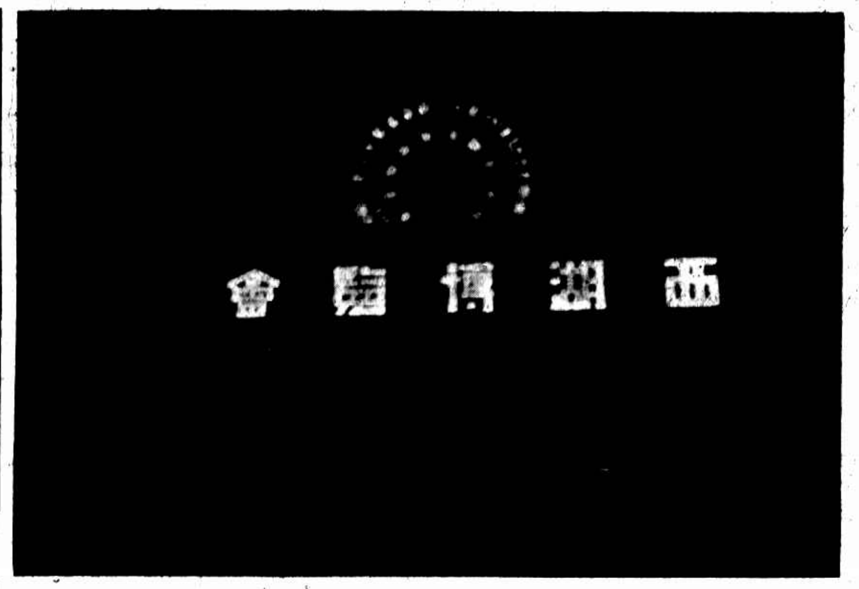

大門夜景㊀

The main entrance seen at night ①.

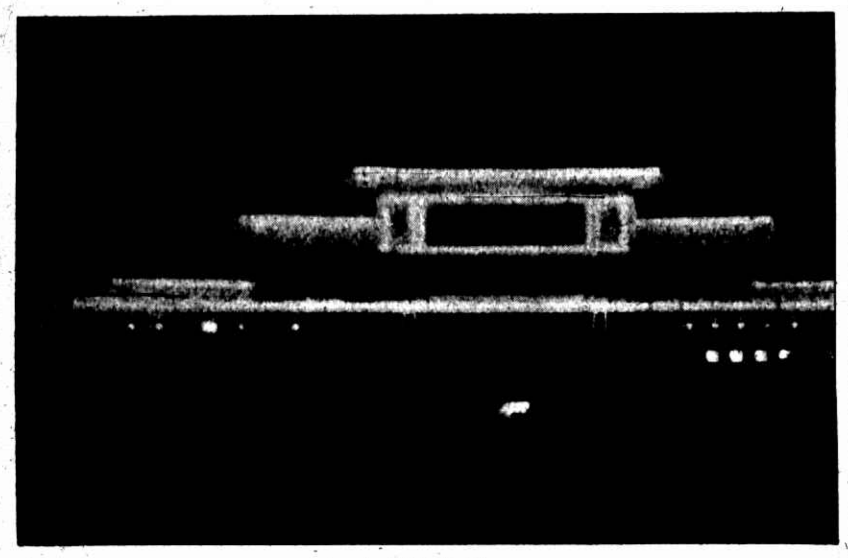

大門夜景㊁

Night view of the main entrance ②.

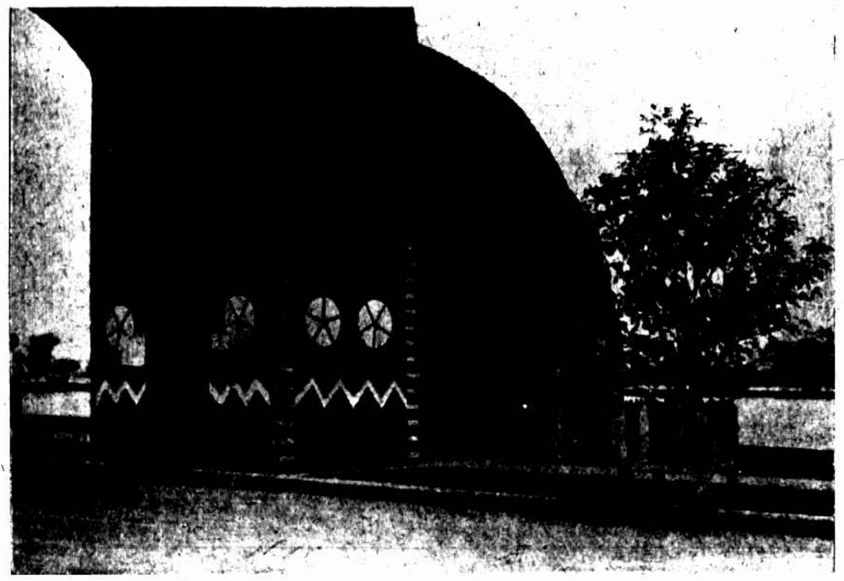

特種陳列所之門景

Decorations of the entrance of the Special Museum.

大門出入處

The small gate of the main entrance.

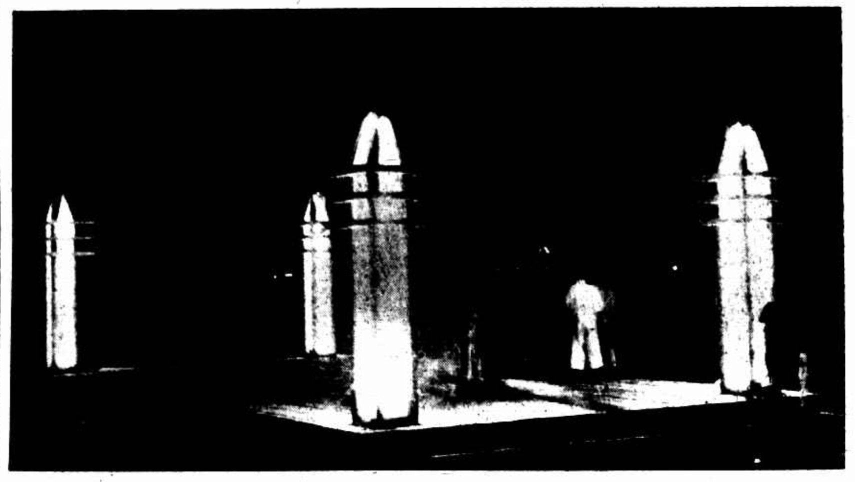

大門旁船埠夜景

The night view of the jetty beside the main entrance.

蘇州惠靈科學研究社社員右前列高志琳馮育秀後列陳肇彤張如瑛顧純英 (宋同毅)

Members of the Wei Ling Scientific Reserch Club of Soochow. From right to left, Misses Kuo Tse-hsiang and Feng Yu-shio (front row). Misses Cheng Tsao-tong, Chang Ju-ju, and Ku Shun-ying (back row).

燕大表演之「最好你也來幫一幫忙」 (趙澄)

Another act "Better come to help me" by name was also performed by the students of Ying-king University.

「咖啡店之一夜」之主角關瑞梧女士 (林明焌)

Miss Kwan Jui-o, the leading personage in that act.

燕大戲劇比賽得第一之「咖啡店之一夜」之演員 (林明焌)

Students who won the 1st prize by performing the act "One night in Coffee House" in the theatrical competition held in Ying-king University.

東吳大學西劇社表演希臘名劇「遊歷西施」中之演員 (蘇州中華)

"The traveling Si-shih" is a famous grecian play performed by the students of the Western Theatrical Club of Soochow University.

男女歐美服裝專家
結婚禮服出租
亨利洋服公司 西華德路七號天潼路口
第一支店在南京路黃浦灘口沙遜房子
第二支店在中國青年會
第三支店靜安寺路萬國青年會
HENRY THE TAILOR

必利
最新式廉美的卷片鏡箱
各埠照相材料店號均有出售
說明書函索附郵四分即寄

凡拉蒙
主治牙痛及一切疼痛
各大藥房均有出售
上海 德商先靈洋行

時報
宜於老年人 因字體較大看讀無須眼鏡
宜於中年人 因記載清爽看讀不費時光
宜於少年人 因照片豐富看讀異常有趣
無論何人看時報無不相宜

時報定價

	全年	六個月	三個月	一個月
中國日本	十一元	五元七角	二元九角	一元
歐美南洋	廿二元	十一元四角	五元八角	二元

時報設在上海浙江路念五號及山東路A六號

投稿者

沈紫若、秦光伯、俞達、陳漢銘、徐秋波、諸先生鑒酬金無從遞達將於陽歷七月底取消乞將最近詳細通信處見示為禱

幻術
面授函授世界各種新奇幻術並有精美幻具附贈詳章函索即寄奉送奇妙小幻具函索可附郵票五分精印幻術說明書每册洋二角幻術講義三册洋五角函索郵票通用掛號費加六分 蘇州嚴家巷五十六號幻術研究社啓

月光牌絲光蔴紗
質地高尚 久穿如新
染色月光牌蔴紗、各色多有、鮮明清潔、製成衣服、非常漂亮、而於學生用之、最為合宜、月光牌蔴紗耐洗經久、顏色不退、市上假冒甚多、購時務須注意、劣貨價雖較廉、但決不能經洗耐用也、注意每碼邊上必印有TOBRALCO為記
購月光牌蔴紗時、請向綢布店家、索取樣本公司所製月光紗時裝指南一册、或將碼邊商標及附券剪下、寄至上海仁記路二十五號大利洋行(郵箱七四八號)、當即寄奉一册、該書紙印一萬册、索取者請從速以免向隅。(三)
月光牌蔴紗、另有純白者與印花者多種、

附券
逕寄上海大利洋行 上月光蔴紗碼邊一條附郵票二分請即寄下時裝指南一册此致
大利洋行
姓名
地址
(時)

月光牌麻紗 TOBRALCO